القدس العربي
AL-QUDS AL-ARABI

السنة الثامنة عشرة ـ العدد 5282 الثلاثاء 23 ايار (مايو) 2006 ـ 25 ربيع الثاني 1427 هـ

AL-QUDS Al - Arabi Volume 18 - Issue 5282 Tuesday 23 May 2006

ذاكرة السجن / حاضر السجن

هوامش حرة

الياس خوري

عندما قرأت يوميات الشاعر السوري فرج بيرقدار في سجن تدمر، لم اصدق. صدقت الكلمات ولم استطع تصديق الحقيقة. كتب الشاعر الجحيم بلغة الجحيم. من يستطيع تصديق الجحيم، واذا صادفنا ماذا نفعل؟ وكيف نستطيع متابعة حياتنا اليومية، ونحن نرى كيف جسّد الشاعر بقلمه حبر التعذيب، والألم الذي يحوّل الجسد كتلة مهانة، لا ينفذها سوى شموخ الروح الانساني.

وعندما شاهدت فيلم محمد علي الأتاسي: «ابن العم»، الذي يسجّل مع المناضل السوري الكبير رياض الترك وقائع ايام سجنه الطويلة، رأيت كيف دفع خيرة ابناء الشعب السوري حيواتهم ثمنا كي تبقى الكلمة حرة، ويبقى الأفق مبشرا باحتمالات الأفق.

ياسين الحاج صالح، في احد مقالاته روى تجربة سجنه الطويل ايضا، واعطانا درسا اخلاقيا حول معنى الحياة، التي تصنع معناها في مقاومة العسف وترتفع بالانسان الى اعلى مراتب تأنسنه.

للأسف، لا يزال كتاب بيرقدار الرائع قابعا في الأدراج، ولا يجد ناشرا، كما لا تزال التجربة في حاجة الى رواياتها المتعددة.

غير ان السؤال هو متى يروي الضحايا وقد تحرروا من احتمال ان يتحولوا ضحايا من جديد؟ متى نقرأ «شرق المتوسط»، و«تلك الرائحة»، و«القلعة الخامسة»، وروايات معتقل تزمامارت، في وصفها ذاكرتنا لا حياتنا الحاضرة؟

لا ادري ماذا كان سيكتب عبدالرحمن منيف وغيره من الروائيين العرب؟ الحكاية كُتبت ايها الناس، فلماذا علينا ان نعيشها من جديد بدل ان نقرأها؟

ميشال كيلو ورفاقه، اقتيدوا الى السجون السورية بتهمة اصدار بيان مشترك للمثقفين السوريين واللبنانيين، يطالب بالحد الأدنى من الحرية للشعبين، كاسرا سمّ التوتر شبه المفتعل بين شعبين لا حياة لأحدهما من دون الآخر.

لكن القارئ ـ الكاتب يتحول حكاية من جديد. المثقف يدخل الى السجن لأنه مثقف، وهناك سيلتقي بأشخاص حقيقيين، واشخاص يطلعون من ذاكرة الروايات والشهادات التي كتبها مثقفون ومناضلون، سبقوهم الى تجربة المعاناة والممانعة، التي صارت السمة الأساسية للثقافة العربية، وهي تواجه بالجسد الانساني عصر الانحطاط الحقيقي الذي يعيشه العرب اليوم.

المعركة المشتركة للمثقفين اللبنانيين والسوريين افتتحها سمير قصير بدمه المسفوك في «الجبل الصغير»، والمعركة المشتركة للديمقراطيين في سورية ولبنان تعمدت بدم فرج الله الحلو، قبل ان يلتحق به مؤسس المقاومة الوطنية اللبنانية ضد الاحتلال الاسرائيلي في لبنان جورج حاوي، بعد ثلاثة اسابيع على استشهاد قصير.

على الرغم من ان الدم في الشوارع، وعشرات المثقفين يقتادون الى السجون، فاننا، في لبنان وسورية لا نزال نواجه بصمت ثقافي عربي مريب، لا يستطيع بلورة موقف تضامني مع النضال الكبير الذي يخوضه المثقفون الديمقراطيون والعلمانيون في البلدين، ويدفعون في سبيله ضريبة كرامة الثقافة العربية واستقلاليتها.

اغلب الظن اننا نواجه بهذا الصمت العربي المريب نتيجة اجتماع سببين:

الأول هو الأيديولوجية الشعبوية والاسلاموية المسيطرة، التي لا تزال تتغرغر بالشعارات الفارغة، مصدقة خدعة الأنظمة التي تدعي انها تواجه الهيمنة الأمريكية. الخدعة مغرية، لأنها تعفي المثقفين العرب من النظر العقلي الى واقعهم، وتسمح لهم بأن يعيشوا انحطاطهم، الذي لا تكلفهم مواجهته سوى كلمات مجترة لا معنى لها.

الثاني هو قرار النظام السوري بتصفية التيار الوطني الديمقراطي، الذي يدعو الى رفض التدخل الخارجي في الشأن العربي، ويقاوم الهجمة الأمريكية ـ الاسرائيلية، التي تستبيح ارض العرب، معتبرا ان الديمقراطية والخلاص من الاستبداد هما طريق المقاومة، بعدما اوصل الديكتاتور العرب الى الاحتلال، واخذهم امراء النفط الى الانحلال.

ليس الاستبداد الى تنظيف المكان من الخيار الثالث، كي يضع الشعب امام احد احتمالين: اما الاحتلال الخارجي واما بقاء النظام.

المثقفون السوريون في سجنيهم الكبير والصغير، وفي مقاومتهم، لا يشرّفون الثقافة العربية فحسب، بل يرفعون في وجهها تحدي الجدارة.

هنا، في دمشق وبيروت، تخاض معركة مزدوجة:

معركة الدفاع عن الفكرة العربية، في مواجهة ظاهرة ممجوجة شهدناها بعد غزو الكويت. على عكس ما جرى هناك من تعبئة شبه عنصرية، يقدم مثقفو سورية ولبنان، شهادتهم المشتركة، ورفضهم لأن تتحول العروبة سجنا. عروبة النهضة هي الحرية والديمقراطية والمساواة، اما عروبة الانحطاط فهي القمع والتسلط والاستتباع والاغتيال. المعركة ليست بين العروبة واعدائها، انها معركة بين عروبتين، الأولى آتية من فكر نهضوي تنويري، والثانية ذاهبة الى الانحطاط.

ومعركة مواجهة الاحتلالين الأمريكي والاسرائيلي. منذ عام 1967 والعالم العربي يدفع ثمن العجز الذي صنعه الانقلاب العسكري، وحليفه/سيده النفطي. ولم يعد هناك من متسع لمزيد من الهزائم. انظروا الى فلسطين والعراق، كي تروا بأعينكم الى اي هاوية سحيقة يؤخذ العالم العربي.

انهم في السجن، لكن حريتهم معهم.

الذي يخاف من الكلمة هو السجين الحقيقي، اما الذي يكتبها فهو يجسّد الحرية ويصنعها.

وسؤالي الى المثقفين العرب، ليس دعوة الى التضامن، لا يريد المثقفون السوريون واللبنانون تضامنا معهم، بل يريدون ان تدافع الثقافة العربية عن نفسها وعن حريتها، من اجل ان تنكسر السجون ونقرأ التجربة في وصفها ماضيا لا يحق له ان يحتل الحاضر.

سعودي يدخل بناته دار العجزة بعد فشله في اتهامهن بممارسة الرذيلة

■ الرياض ـ يو بي آي: أوصلت قسوة أب سعودي ووحشية الأشقاء ثلاث سعوديات إلى البقاء وسط المسنات في دار الرعاية الاجتماعية فلم يدر في خلدهن أن يتخلى عنهن أقرب الناس إليهن بل ويتهمهن في شرفهن.

ونقلت صحيفة «الوطن» امس الاثنين عن الشقيقة الكبرى (ف أ) وتبلغ من العمر 33 عاما قولها «قبل نحو 20 عاما تزوج والدي بأخرى كانت تمارس أشكالا من التعذيب والإهانة بحقنا وطرقت جميع الوسائل ونجحت في أن تجعل والدي يطلق والدتي وينتقل إلى مدينة أخرى تاركا وراءه ثلاث بنات وستة أولاد دون أي نفقة».

وأضافت «بعد عدة سنوات ظهر والدي مرة أخرى ليس للسؤال عنا بل مصطحبا معه زوجا لشقيقتي الوسطى التي انتقلت من جحيم إلى جحيم عاشت فيه 10 سنوات عادت إلينا بعدها تحمل لقب مطلقة وتصطحب معها طفلتين.. ولم يكد يمر أسبوع على طلاقها إلا وحضر الأب مرة أخرى ليزوج شقيقتي الصغرى (17 عاما) لشاب عشريني بلا عمل أذاقها المر فتركت له المنزل وهي تحمل في أحشائها جنينا».

وقالت إن «والدي اضطر الى السفر خارج الطائف (غرب) فأخذنا وحبسنا في منزله بأبها (غرب) وكان يعمد إلى إغلاق أبواب المنزل بالسلاسل كلما خرج لكننا لم نعد نتحمل الوضع فهربنا إلى الطائف وهو ما لم يعجب والدي وأشقائي الذين اتهمونا بأبشع الاتهامات وصلت إلى حد اتهامنا بممارسة الرذيلة وأبلغوا عنا الشرطة ورفعوا ضدنا دعوى قضائية».

وأوضحت أن المحكمة أصدرت حكمها بعدم سلامة الاتهامات الموجهة ضدنا.

وأضافت «بعد أن عجز والدي وأشقائي عن إثبات أي شيء ضدنا زج بنا والدنا إلى دار الرعاية الاجتماعية وسط المسنات».

وعلق المحامي محمد السالمي قائلا إن الحاكم الإداري له الصلاحية في إدخال الشقيقات الثلاث لدار العجزة كإقامة مؤقتة لحين إصلاح الوضع فقط وليس من صلاحياته إبقاؤهن للإقامة الدائمة، مؤكدا أن الأب هو المسؤول عن نفقة بناته ما دام قادرا.

وأضاف أن بقاء الشقيقات في دار العجزة ربما يكون حالة استثنائية لأن الأصل عند ثبوت أي تهمة على أي فتاة هو إيداعها دار الفتيات أو السجن. وأكد أن من حقهن إقامة دعوى ضد والدهن وأشقائهن.

فاز بأكثر من 6 ملايين دولار باللوتو تبرّع بمعظمها للجمعيات الخيرية

■ لندن ـ يو بي آي: تبرّع أحد قدامى المحاربين في بريطانيا بمعظم أموال الجائزة التي فاز بها منذ شهرين، وتبلغ 5.3 ملايين جنيه إسترليني، لصالح الجمعيات الخيرية.

وذكرت هيئة الإذاعة البريطانية أن بوب برادلي، 83 عاماً، تبرّع بمعظم الأموال التي فاز بها لصالح جمعيات الأطفال وانفق الباقي منها على عائلته وأصدقائه.

وقال برادلي للبي بي سي « لم أترك لنفسي أي مبلغ. يمكنني فقط إعطاء عائلتي ما تحلم به».

وتضمنت الهدايا التي ابتاعها برادلي لعائلته، سيارة مرسيدس بقيمة 70 ألف جنيه إسترليني (حوالي 105 آلاف دولار) لنجله باري، 58 عاماً، وأرنبا طلبته حفيدته البالغة 14 عاماً.

وأضاف برادلي « لقد عشت حياتي بكاملها تقريباً لذلك كانت الأرباح لصالحهم ».

وشارك برادلي في يوم إنزال الحلفاء الشهير على شواطئ النورماندي في الحرب العالمية الثانية، وأصبح ثالث أكبر رجل سناً يربح جائزة اللوتو في بريطانيا بعد أن فاز بمبلغ 3570000 جنيه إسترليني (حوالي 1.6 ملايين دولار) في آذار (مارس) الماضي والذي صادف احتفاله بعيد ميلاده الثالث والثمانين.

«كم شخصا قتلت اليوم» حملة اردنية لفحص عوادم السيارات

■ عمان ـ رويترز: يبدأ في الاردن قريبا توزيع بطاقة على سائقي السيارات مكتوب عليها «كم شخصا قتلت اليوم» في اطار حملة للكشف عن عوادم السيارات حفاظا على صحة المواطنين والبيئة من التلوث. وقالت صحيفة «الغد» اليومية امس الاثنين ان الحملة بقيادة وزارة البيئة تهدف الى تحفيز المواطنين على الصيانة الدورية لسياراتهم حفاظا على الصحة العامة والبيئة.

وتحتوي البطاقة معلومات عن نوعية الغازات المنبعثة من السيارات مثل النيتروجين والرصاص واكسيد الكبريت واثرها على صحة المواطنين خصوصا الجهاز التنفسي والاوعية الدموية. وقامت الوزارة بتمويل من وكالة الانماء اليابانية جايكا بطبع واصدار 60 الف بطاقة تم تسليم 15 الف منها لدوائر السير التي ستقوم على توزيعها للسائقين عند اصدار او تجديد رخصة المركبة او عند فحص السيارة من قبل اجهزة فحص العوادم. وانشأت وزارة البيئة كذلك شرطة للبيئة ستبدأ العمل في ايلول (سبتمبر) المقبل تعمل على اعطاء مخالفات لتهم تتراوح ما بين القاء النفايات من نوافذ السيارات الى القاء النفايات الكيماوية. وعلى الرغم من نظافة شوارع العاصمة عمان بشكل عام الا ان بعض السائقين يقومون بالقاء نفاياتهم من السيارات وتنفث بعض السيارات عوادم تؤدي الى التلوث.

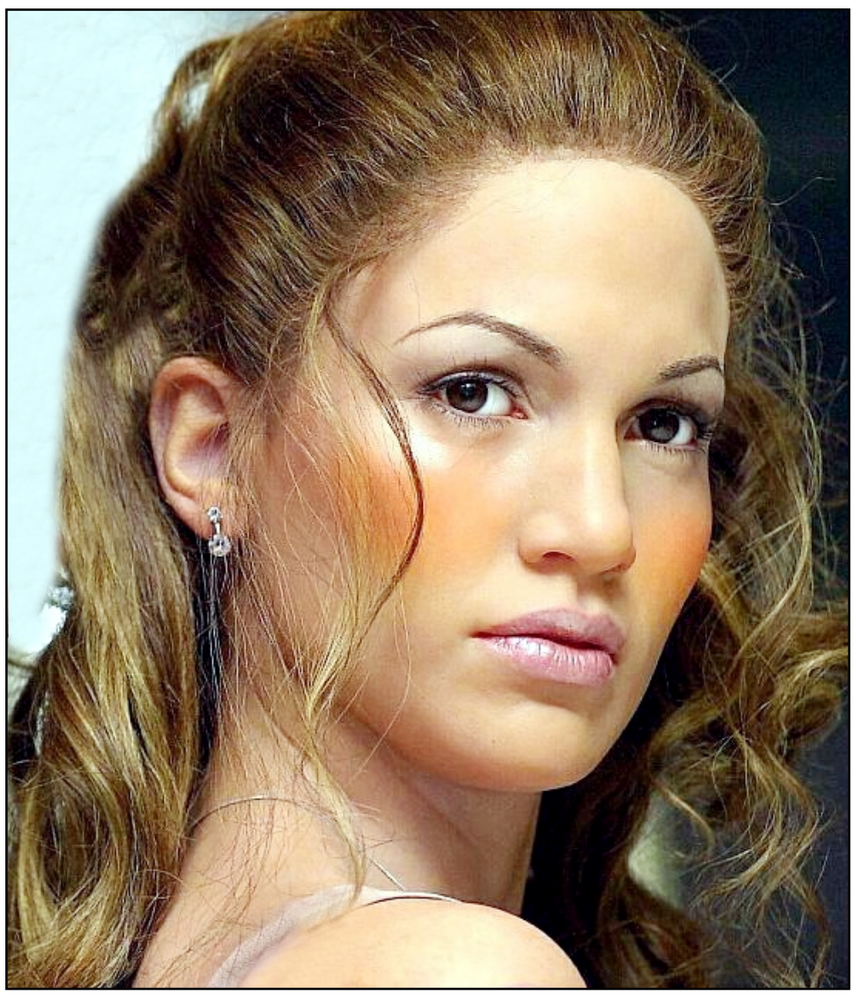

جينيفر لوبيز حامل؟

■ لوس انجليس ـ يو بي آي: عزز مظهر الممثلة والمغنية الامريكية جينيفر لوبيز خلال حضورها بعض المناسبات الشائعات التي تناولت أخيرا إمكانية حملها.

وذكرت مجلة «ان توتش» الامريكية الفنية أن لوبيز حامل في شهرها الثالث وهي تنتظر طفلها في كانون الأول (ديسمبر) المقبل. واشارت المجلة إلى ان المؤشرات على حمل لوبيز تمثلت في انتفاخ طفيف في بطنها وظهور جذور شعرها الرمادية التي تشير إلى تجنبها استعمال الصباغ لشعرها بناء على نصيحة طبيبها.

كما ألغت لوبيز مؤخرا، بحسب شركة ميراج بروموشنز، جولتها الغنائية العالمية المقررة لهذا الربيع.

احوال الناس

● هيئة العمل الوطني الديمقراطي السوري في أوروبا دعت جميع الديمقراطيين، فرنسيين وعرباً وسوريين، إلى لقاء تضامني مع معتقلي الرأي من المثقفين السوريين موقعي إعلان دمشق ـ بيروت، ونشطاء المجتمع المدني ودعاة حقوق الإنسان والديمقراطية في سورية، وذلك اليوم الثلاثاء 5/23، في ساحة معهد العالم العربي، الدائرة الخامسة ـ باريس، من الساعة 18 إلى الساعة 20.

● الفنان المصري **محمد صبحي** تعرض لأزمة صحية في العصب السابع.

● افتتح الناطق باسم الحكومة الاردنية **ناصر جودة** امس الاول معرضا للصور والوثائق الوطنية في مقر المركز الاردني للاعلام ضمن الاحتفال بمناسبة عيد الاستقلال الستين للاردن بحضور مدير المركز **باسل الطراونة**.

● **هشام قاسم** رئيس المنظمة المصرية لحقوق الانسان والعضو المنتدب لصحيفة «المصري اليوم» يلقي اليوم في برلين محاضرة بدعوة من منظمة كورير فرنديشن بعنوان «الشرق الوسط هل يبقى خارج ذاكرة الغرب طويلا؟».

● كلفت ادارة مهرجان الرباط الدولي الكاتب والناقد المغربي **الحسين الشعبي** بالادارة الفنية للمهرجان الذي يتمحور هذا العام حول السينما بتنظيم الدورة السابعة لجائزة **الحسن الثاني** للسينما.

● نيابة أمن الدولة في مصر جددت حبس الشاعر الشعبي **أمين الديب** بتهمة الانتماء لجماعة الاخوان المسلمين.

● الدكتور **نبيل الشريف** السفير الاردني بالمغرب الذي ينظم غدا الاربعاء حفل استقبال في منزله احتفالا بعيد استقلال بلاده، دعا الى ندوة ينظمها اليوم الثلاثاء في مركز طارق بن زياد بالرباط حول «دور المراكز الثقافية في خدمة المجتمع»، يشارك فيها **حسن اوريد** من المغرب و**ثابت الطاهر** من الاردن.

● أصدر مركز أولاد الارض لحقوق الانسان في مصر بيانا طالب فيه وزير الصحة الدكتور **حاتم الجبلي** بتطبيق القرار الخاص بصرف مقابل جهود غير عادية للعاملين بوحدات الرعاية الصحية الأساسية على مساعدات الممرضات والمولدات.

● اقامت الجمعية السورية ـ البريطانية امس حفلها السنوي بحضور وزير السياحة د. **سعد الله آغا القلعة** والنائب البريطاني **مايكل بورتولو** ود. **فواز الأخرس** والسفير السوري د. **سامي الخيمي** ورئيس المركز الاعلامي السوري **غيث الارمنازي**.

وتخلل الحفل الذي حضره جمع غفير من السياسيين ورجال الاعمال والجالية السورية في بريطانيا عرض للازياء الشعبية السورية.

● الشاعر المصري **احمد أبو دقة** ترأس مؤتمر امل دنقل الأدبي الثالث الذي اقيم بقصر الثقافة بمحافظة قنا، وافتتحه الدكتور **احمد نوار** رئيس الهيئة العامة لقصور الثقافة و**مجدي ايوب** محافظ قنا.

● تنظم جمعية قدماء المعهد الحر بتطوان (شمال المغرب) يوم الخميس القادم تظاهرة ثقافية لتكريم مؤسس وكالة الانباء المغربية **المهدي بنونة**، وذلك بالتنسيق مع وكالة المغرب العربي للأنباء، ومنظمة الهلال الأحمر، وجامعة عبد المالك السعدي، ووكالة إنعاش وتنمية الأقاليم الشمالية.

● في الرابع عشر من شهر حزيران (يونيو) القادم ستقيم مجموعة جوائز الكريستال غروب حفلا في فندق ماريوت بالقاهرة لتكريم أعلى مئة شركة تداولا في البورصة المصرية، ولاختيار رجل أعمال العقد الاخير في مصر. الحفل سيحضره مدير عام مؤشر داوجونز **لارس هاميك** والدكتور **محمود محيي الدين** وزير الاستثمار و**ماجد شوقي** رئيس بورصة مصر والاسكندرية.

الحبوب المسكنة للوجع تزيد خطر الإصابة بقصور القلب

■ لندن ـ يو بي آي: ذكرت دراسة جديدة أن تناول الحبوب المسكنة للوجع تزيد خطر الإصابة بقصور القلب بحوالي 30 % .

وذكرت صحيفة «تايمز» البريطانية في عددها الصادر امس الإثنين أن الأطباء يصفون عادة للمرضى المصابين بالتهابات المفاصل أدوية مضادة للالتهابات لا تحتوي على الستيرويد مثل «إيبورفين» و«نابروكسين»، و«دكلوفيناك» و«إندوميثاثين» و«مالوكسيكام».

وأشارت إلى أن المركز الإسباني للدراسات الصيدلانية في مدريد اطلع على دراسة تضمنت معلومات مصدرها العيادات العامة في بريطانيا من أجل تخمين مدى الخطر الذي يمكن أن يتعرض له المريض إذا استخدم أدوية مقارنة باستعمال أدوية أخرى.

ويصيب المرض المسنين خصوصا عندما لا يستطيع القلب ضخ الدم بشكل فعال.

وقال الباحثون في دراسة نشرتها «هارت» إن تناول هذه الأدوية يزيد نسبة الإصابة بقصور القلب بحدود 30 % ، وذلك إستنادا إلى بيانات حول عدد المرضى الذين يدخلون إلى المستشفيات بعد تناولها.

وأشار هؤلاء إلى أن من بين الذين أدخلوا إلى المستشفيات بسبب قصور القلب كان من بينهم 14 % يتناولون علاجات مقارنة بـ 10 % من المرضى الذين تم اختيارهم عشوائيا ممن لا يستعملونها.

دواء صيني مغشوش يقتل تسعة اشخاص في الصين

■ بكين ـ رويترز: قالت وسائل اعلام محلية امس الاثنين ان تسعة اشخاص لاقوا حتفهم بعد ان حقنوا بدواء مغشوش تصنعه شركة صينية كما احتجز 14 مسؤولا تنفيذيا لاستجوابهم. ونقلت وكالة انباء الصين الجديدة (شينخوا) عن مصادر في مستشفى قولها ان الضحايا ماتوا بعد ان حقنوا بدواء (ارميلاريسني ايه) المغشوش الذي قامت بتصنيعه شركة كيكهار رقم 2 للادوية ومقرها اقليم هيلونغ جيانغ الواقع في الشمال الشرقي. وقالت شينخوا ان التسعة ماتوا في مدينة جوانغ غو. وقالت صحيفة «تشاينا ديلي» ان الشرطة اخذت خمسة من المسؤولين التنفيذيين التسعة المحتجزين الى جوانغ غو لاستجوابهم. ويستخدم العقار في علاج المرارة والكبد واضطرابات المعدة. واودى استهلاك منتجات مغشوشة الى وفاة عشرات في الصين خلال السنوات الاخيرة. وتفجرت فضيحة صحية كبرى في عام 2004 بعد ان كشفت الصين ان 13 رضيعا على الاقل ماتوا من سوء التغذية في اقليم انهوي بشرق البلاد بعد ان تناولوا حليب اطفال مغشوشا.

سمكة تقتل صيادها

■ لندن ـ يو بي آي: تمكن صياد هنغاري من الإمساك بسمكة نهرية زنتها 68 كيلوغراما لكنها قتلته بينما كان يحاول جذبها الى مركبه.

وذكرت محطة سكاي نيوز التلفزيونية البريطانية أن سمكة نهرية يبلغ طولها 2,1 متر علقت في صنارة صيد لغابور كوملوزي، 53 عاما، بينما كان يمارس هوايته المفضلة في نهر زاموس ولكنه لم يتركها عندما بدأت بجذب حبل الصنارة بكامل قوتها.

وأوضحت الشرطة الهنغارية أن السمكة ربما جذبت كولوزي إلى ضفة النهر قبل أن يصطدم رأسه بصخرة ويغرق.

وأشارت إلى أنه عندما تم جذب جثة الرجل من النهر كانت السمكة لا تزال معلقة بخيط الصنارة.

القطط قد تصيب الرضع بالاكزيما

■ لندن ـ يو بي آي: قال باحثون إن الرضع الذين يعيشون في منازل فيها قطط معرضون لخطر الإصابة بمرض الأكزيما أكثر من غيرهم.

وأظهرت دراسة أجراها باحثون في جامعة أريزونا إن أكثر من ربع الأطفال الذين يعيشون في منازل فيها قطط يصابون بمرض الأكزيما عند بلوغهم السنة وذلك استنادا إلى دراسة شملت 846 رضيعا.

وحسب هيئة الإذاعة البريطانية (بي بي سي) فإن الباحثين توصلوا إلى هذه النتيجة بعد استطلاع أجروه مع عائلات الرُضع لمعرفة ما إذا كان لديها قطط أو كلاب عند ولادة أطفالها، وعما أصيبوا بالأكزيما عند بلوغهم العام.

وتبين أنه من بين الـ134 رضيعا عاشوا في منازل فيها قطط أصيب 28 % منهم بالأكزيما عندما بلوغهم العام، فيما لم يصب بالمرض سوى 18 % من مجموع 286 رضيعا لم يقتن أهاليهم حيوانات منزلية.

وأشارت الدراسة إلى أن بريطانيا تعد من أكثر الدول التي يعاني أفرادها من الأكزيما والربو وحمى القش مقارنة بالدول الأوروبية الأخرى.

مقاضاة مصور حاول التقاط صور لأنجلينا جولي خلسة

■ لندن ـ يو بي آي: أحيل إلى المحكمة امس الاثنين في ناميبيا المصور الذي حاول التقاط صور للممثلة أنجلينا جولي خلسة من خلال تسلله عبر سطح مركز للشرطة.

وذكرت هيئة الإذاعة البريطانية أن جون ليبنبيرغ، 48 عاماً، اعتقل في مدينة والفيس باي بعد أن وصلته معلومة خاطئة بأن أنجلينا جولي على وشك الولادة.

وقالت الهيئة ان طبيعة الاتهام الذي سيوجه إلى المصور ستحدده المحكمة الناميبية.

وكانت جولي التي من المنتظر أن تنجب طفلها في وقت لاحق من الشهر الحالي قد وصلت برفقة صديقها الممثل براد بيت إلى ناميبيا منذ حوالي ستة أسابيع وهما يعيشان وسط إجراءات أمنية مشددة.

وإذا وجدت المحكمة أن المصور مذنب فقد تفرض عليه غرامة وترحله إلى جنوب أفريقيا التي يحمل جنسيتها.

وأشارت هيئة الإذاعة البريطانية، بي بي سي، إلى أن السلطات الناميبية قالت ان أي مصور يصل إلى البلاد تحديداً لالتقاط صور للنجمين الشهيرين قد يمنع من الحصول على إجازة عمل في ناميبيا.

57 عاملاً من عمال المناجم بالصين عالقون تحت الأرض

■ بكين ـ يو بي آي: ذكرت وكالة الأنباء الصينية أن عدد العمال الذين علقوا تحت الأرض في مقاطعة شانكسي الصينية ارتفع إلى 57 شخصا بعدما كان يعتقد حتى بعد ظهر أمس الأحد أنهم 44 فقط.

ونقلت وكالة الأنباء الصينية، شينخوا، امس الاثنين أن فريق تحقيق من مركز الإغاثة في المقاطعة كشف أن عدد العمال هو حوالي 57 بعد أن جمعوا المعلومات من عائلات عمال المناجم.

وحصل الفيضان في المنجم ليل الخميس الماضي، وقال عمال الإنقاذ إن 145 عاملا كانوا في المنجم لحظة وقوع الكارثة وتمكن 101 منهم من الهرب.

ولم يعرف حتى الآن الحال الصحية للعمال.

كلام النجوم

الحمل: 21 اذار ـ 20 نيسان
هناك من يكن لك العداء فاحذر واطمئن فمصيره الخيبة.

الثور: 21 نيسان 20 ايار
مشكلة تظهر فجأة.. حاول حلها بهدوء. استقرار في محيط العمل.

الجوزاء: 21 ايار ـ 21 حزيران
اعط كل ذي حق حقه سواء كان ذلك ماديا او معنويا.

السرطان: 22 حزيران ـ 22 تموز
حلول مرضية تقضي على المآزق التي تعترض مسيرتك فرصة سانحة لتحقيق امنية غالية.

الأسد: 23 تموز ـ 22 آب
على قدر بساطك مد قدميك.. أدبك وعدلك يحببان فيك خلق الله.

العذراء: 23 آب ـ 22 ايلول
علاقة متأرجحة تعترض حياتك.. تحتاج لمزيد من العناية بصحتك.

الميزان: 23 ايلول ـ 22 تشرين اول
نصيحة.. اوجز دائما في ردك واقصره على ما تعرفه.

العقرب: 23 تشرين اول 22 تشرين ثاني
تصلك كلمات معسولة في مجال العمل لا تهتم بما يقال لك ابتعد عن كل ما يسبب التوتر لك.

القوس: 23 تشرين ثاني ـ 21 كانون اول
خير وسلة لنيل ما تبتغيه هي المهادنة.. لا تغلق ابواب الاختيار التي يمكنك طرقها في المستقبل.

الجدي: 22 كانون اول ـ 19 كانون ثاني
توتر في علاقة رئيسية قبل نهاية الاسبوع ينتابك شعور بالقلق.

الدلو: 20 كانون ثاني ـ 18 شباط
احداث سوف تتركك حائرا.. سيبادر كثير من الاصدقاء لمساعدتك.

الحوت: 19 شباط ـ 20 اذار
الايام المقبلة ايام للراحة. ابتعد عن الحفلات والسهر.