القدس العربي
AL-QUDS AL-ARABI

السنة الثامنة عشرة ـ العدد 5507 الاربعاء 14 شباط (فبراير) 2007 ـ 26 محرم 1428 هـ

AL-QUDS Al - Arabi Volume 18 - Issue 5507 Wednesday 14 February 2007

هواء طلق

أوجاع رسمي أبوعلي

رشاد أبوشاور

■ رسمي أبوعلي: إعلامي، قاص، شاعر، ناقد سينمائي.. فلسطيني، ولد في بلدة (المالحة) قضاء القدس عام 1937، خريج المعهد العالي للفنون المسرحية في القاهرة.

عام 1965، بعد تأسيس منظمة التحرير الفلسطينية، غادر عمله في الإذاعة الأردنية والتحق بإذاعة صوت فلسطين الفتية،ووضع خبراته لتطويرها.

أقام في بيروت حتى العام 82، وغادرها مع (مواطني) الفاكهاني،واختار أن يتوجه إلى العاصمة الأردنية عمان ليقيم فيها منهياً حالة التشرد،وليكون على مقربة من فلسطين.

رسمي أبوعلي أثار اهتماماً واسعاً لدى النقاد،والقراء، عندما صدرت مجموعته القصصية (قط مقصوص الشاربين اسمه ريس)، ولعلي كنت أحد أوائل الذين رحبوا بها مبكراً، وكتبوا عن هذه المجموعة القصصية المتميزة في صحيفة «اللواء» البيروتية، وأذكر أن الروائي الأردني غالب هلسا قال لي: مقالتك أعجبتني جداً، وحرمتني من الكتابة عن مجموعة رسمي، لأنها لم تبق لي ما أقوله. (لا أخفي أنني سررت بثناء غالب على تلك المقالة ،فلم يكن سهلاً أن يحظى أي كاتب بثناء غالب رحمه الله).

رسمي أبوعلي ـ وهو اسم علم، ولذا لا أكتب كنيته مضافاً إليه ـ مقل أدبياً ولكنه علامة بارزة في الأدب الفلسطيني، قصصياً وشعرياً، وكواحد من ألمع الحكائين شفوياً، ومثيري الدهشة لدى مستمعيهم بخلطه الواقعي بالخيالي بالفنتازي بالجنون بحكمة العقل (وكله تحت السيطرة).

هو مغامر فنياً، ولكن مغامرته محسوبة، فهو يحترم كتابته،وقارئه،واسمه ، ولذا كانت معاركه مع الشاعرعلي فودة ـ استشهد في معركة بيروت عام82 ـ شريكه في تأسيس صحيفة «الرصيف» ترج ركود وتجهم (الفاكهاني)، وهو ما كان يمتع كثيرين، ويشمتهم في عبث الرصيفيين بوقار (الفاكهاني)، وما كان يمنح رسمي حضوراً، ويجعله (مرجعاً) لهامشيي الفاكهاني الغاضبين من كل شيء، ومن لا شيء.

كشاعر يكتب رسمي قصيدة النثر، وله قصائد مثيرة للدهشة، غرائبية، ومستفزة، ورشيقة، شديدة الشفافية والحنان الإنساني، وهذا طبيعي فرسمي ليس ذا بعد واحد.

تقاعد رسمي، وكان على (ملاك) وزارة ثقافة السلطة، وهو ككثيرين بلا راتب منذ أشهر بسبب الحصار اللئيم.

تحمل تكاليف الحياة بمردود متواضع يحصل عليه من كتاباته في الصحافة الأردنية، ولأن حاله من حال غيره، فأنا لم أسمعه يشكو سوى من الأوضاع المزرية التي انحط إليها الحال الفلسطيني.

صبيحة الأحد 4 شباط (فبراير) 2007 ـ لي قصد بتثبيت التاريخ، لعلننا نتذكر أيام الجدب الفلسطينية ـ اتصل بي رسمي فجاءني صوته متعجلاً أن أبادر إلى الاتصال به في حال انقطع الاتصال، لأن هاتفه الخليوي بلا رصيد تقريباً، وهذا ما حصل.

بادرت للاتصال به، فإذا بصوته يختنق بالشكوى، ورسمي ليس شكاءً، فهو معتد بكرامته،ومع صراحته، وميله للدعابة والسخرية، فإنه يترك مسافة مع الآخرين، مع الحفاظ على الود والحميمية في العلاقة.

صوته رمادي كطقس هذا اليوم المتشائم، مبلل بالحزن والغضب، هو صوت رسمي:

ـ أنا لم أحصل على راتبي أسوة بمن وصلهم راتب شهر من مستحقاتهم. استفسرت فأجبت بأن رواتب (المتقاعدين) لن تصرف لسبب عجيب، وهو أن أموال التقاعد والتوفير المتراكمة على مدى عقود من السنين.. بددت!

رسمي أبوعلي الذي دخل في السبعين من عمره ، الإعلامي، القاص ـ له رواية صغيرة جميلة بعنوان: الطريق إلى بيت لحم ـ الشاعر، الناقد السينمائي، الإنسان الذي وظف ثقافته وخبراته الإعلامية للارتقاء بالأداء الإعلامي لمنظمة التحرير الفلسطينية، قبل أن تستولي عليها (الفصائل) والمنظمات، ويستوزر فيها بعضهم، ويستسفربعضهم ـ يصير سفيراً يثري من سفارته ـ بات يشكو موجوعاً، فالأسرة التي بناها وحرص على كرامتها تختنق بضغوط متطلبات الحياة ، بالحاجة للخبز، والملابس، وكتب المدرسة والجامعة، وفواتير الماء والكهرباء والهاتف و...

من بدد أموال التقاعد والمتقاعدين؟ من هي اليد التي امتدت لهذا المال الذي مستحقوه أفنوا حياتهم في خدمة وطنهم فكراً، وفعلاً ميدانياً، وخرجوا بجراح بدنية، ونفسية و.. في الختام: بدون رغيف الخبز بكرامة؟!

الحكومة الحالية تقول: لا علاقة لنا بالأمر، فنحن لم نتصرف بهذه الأموال،والسلطويون السابقون يتحملون المسؤولية، ومن جهتنا سنعيد النظر في نظام التقاعد!

بعض كتابنا، مبدعينا.. يعيشون حياة ضنك، وثمة لصوص يكنزون الملايين، وبعض مثقفينا باعوا أنفسهم للمنظمات غير الحكومية، ورسمي أبو علي وأمثاله من المبدعين الشرفاء كرام النفوس يغمغمون بالشكوى بحرج، فهم يخجلون في زمن تحكم فيه عديمو الحياء بمصائرنا: مادياً، وسياسياً، ووطنياً، وأفشوا الفساد والخراب في كل جوانب حياتنا، ولطخوا سمعتنا بالعار.

عندما يشكو رسمي أبو علي وأمثاله فهذا يعني أن هناك خللاً مخيفاً في حياتنا الفلسطينية، ولذا اكتب عنه وعن زملائه، لأنه مترفع لا يكتب عن أوجاعه ومعاناة أسرته، فهو مشغول بالحصار المضروب على شعبه، بالكارثة التي تحيق بقضيته، أكتب وحالي ليس أفضل كثيراً سوى أنني أحصل على راتب بين فترة وأخرى!

رسمي أبوعلي، وكما أعرف عن قرب، واجهته مصائب عاتية، ولكنه كبر عليها، وخرج من وطئها مرفوع الرأس...

رسمي أبوعلي الذي رأيته على شرفة شقته في بيروت يسقي الأزهار غير مبال بالطائرات المغيرة على أحياء بيروت، والذي كتب بشجاعة وبدون ادعاء ،يستحق التكريم من شعبه، ولكن ما العمل ومنظمة التحرير التي أسهم في بناء إعلامها دمرت، واللصوص نهبوا ممتلكاتها، وأتلفوا منجزاتها؟!

لا بد من فضح من نهبوا أموال المتقاعدين، وكشفهم، فهم أنفسهم من سرقوا كل شيء، وهم أنفسهم من يلحقون بسمعة شعبنا (كل) هذا الأذى..

قبل سنوات دعوت لتشكيل لجنة ثقافية، مهمتها العمل على إنشاء صندوق مالي بدعم الأثرياء الفلسطينيين يعنى بالثقافة الوطنية ، ويقدم المساعدات للمحتاجين من مبدعينا، ولكن الدعوة ضاعت، والكتاب تحديداً هم من أهمل الاستجابة لها، لكسلهم وفرديتهم وبعدهم عن العمل الجماعي الذي يمنحهم (قوة) حضور، وهيبة ، ودوراً تخلوا عنه لأسباب مهما كانت تبقى غير مبررة.

هذه مناسبة للتواصل،والتكاتف، فكتابنا يموتون غرباء، لا ينعيهم أحد،ولا يسأل عن أسرهم أحد، ولا يعنى بنشر نتاجهم عصارة عقولهم وتجاربهم أحد،يعانون وحيدين في البلاد البعيدة والقريبة،أو داخل الوطن في ظروف قاهرة مقيتة.

ما كتبته ليس عن رسمي أبوعلي وحده، فرسمي لا يقبل أن تحل مشكلته وحده، فحياته ككل المبدعين الفلسطينيين الشرفاء الأوفياء يجسدها هذا البيت لشاعرعربي نبيل:

فلا نزلت علي ولا بأرضي
سحائب ليس تنتظم البلادا

كان بمقدور رسمي، وأمثاله من الموهوبين اللامعين، أن يثروا بالشطارة، والفهلوة، والنفاق، وتغييب الضمير،وخفة اليد، من مناصب تيسر للمتسيدين عليها الإثراء غير المشروع.. من دم الشهداء، ودموع اليتامى، وجراح أبطال المعارك، ولكن هذا ما كان ليحصل مع من لا يفكر بغير البلاد، بغير سحائب تعم كل فلسطين وشعبها الأبي...

القبض على شبان فقراء قرروا بيع أعضائهم

اعتراف طبي نادر: سماسرة بيع الكلى بباكستان ومصر... اردنيون!

عمان ـ «القدس العربي»:

فاجأت مرجعيات طبية اردنية الرأي العام المحلي بالاعلان عن دور بارز لأردنيين فيما يتعلق بسماسرة المتاجرة بأعضاء البشر وتحديدا الكلى الآدمية. وكشف رئيس الجمعية الاردنية لامراض الكلى استشاري زراعة الكلى الدكتور محمد غنيمات ان «السماسرة» الذين يغررون بالشباب صغار السن لبيع كلاهم بالخارج وتحديدا في باكستان ومصر بأسعار بخسة (...) اردنيون. وقال غنيمات ان هؤلاء اعتادوا نصب الأفخاخ لشباب في الفئة العمرية بين 19 ـ 22 عاما مستغلين فقرهم وعوزهم للمال للايقاع بهم وجعلهم يبيعون اعضاء من اجسادهم. وشكل وزير الصحة الدكتور سعد الخرابشة لجنة تضم الجهات الأمنية المختصة ووزارتي الصحة والتنمية الاجتماعية، مهمتها ملاحقة سماسرة الاتجار بالأعضاء البشرية والقبض عليهم وتقديمهم للقضاء لأن القانون الأردني يحظر الاتجار بالأعضاء البشرية.

وقال غنيمات ان نحو 70 % من مرضى الفشل الكلوي هم من غير الأردنيين، يزرعون الكلى في الأردن. حيث تجرى سنويا بين 180 ـ 200 عملية زراعة ناجحة في مستشفيات الخدمات الطبية الملكية والقطاع الخاص.

وقال ان عدد مرضى الفشل الكلوي يزداد كل عام بنحو 330 مريضا، ووصل وفق آخر احصائية الى 2280 مصابا وعلاجهم يكلف الدولة 34 مليون دينار وأن هذا الرقم مرشح للارتفاع.

وأضاف ان غالبية المرضى وعددهم 1066 مريضا يعالجون لدى القطاع الخاص على نفقة التأمين الصحي وصندوق مرضى الكلى في حين يتلقى 640 مريضا علاجهم لدى وزارة الصحة وهناك 434 مريضا يعالجون في الخدمات الطبية الملكية والبقية 140 مريضا لدى قطاع الجامعات.

واستحدثت وزارة الصحة قسما خاصا لتتبع هذه الحالات وملاحقتها والتحقيق فيها وكشفها ومن ثم تحويلها الى القضاء.

ويعاقب قانون التبرع بالأعضاء، الساري منذ عام 1999، المتاجرين بالأعضاء البشرية، بمن فيهم صاحب الجسد نفسه.

واقترح لحل مشكلة ازدياد المرضى، الذين يحتاجون الى زراعة كلى ويتزايدون بنسبة 65 % ، تشجيع التبرع من حالات الموت الدماغي.

وضبطت وزارة الصحة عددا من الشباب الذين باعوا كلاهم بعد أن قصدوا مستشفيات ومراكز تابعة للوزارة لتلقي العلاج نتيجة حدوث مضاعفات لهم وحولتهم الى الجهات المختصة للتحقيق وعددهم محدود.

ومعظم هؤلاء من الفقراء والعاطلين عن العمل باعوا كلاهم الى آخرين من غير الاردنيين، مقابل مبالغ مالية تتراوح بين (500 ـ 700) دينار.

فرقتهما الظروف ثم التقيا وتزوجا.. بعد 60 عاماً

■ واكو ـ يو بي آي: بعد ان عاشا قصة حب عاصفة عندما كانا في ريعان الشباب فرقت الظروف بينهما فاختار كل منهما شريكاً له، ولكن تمضي الأيام والسنون ويلتقيان مجدداً هذه المرة بعد 60 عاماً.

أحب بوب ستريت آنا هوف، التي كانت تكسب رزقها بارشاد الناس الى مقاعدهم في مسرح «أورفيوم» بتكساس، فيما كان هو كابتن فريق كرة قدم في مدرسة واكو الثانوية.

وذكرت صحيفة «واكو تربيون» ان العاشقين اللذين التقيا عام 1946 افترقا بعد تخرج بوب من الجامعة وزواجه من فتاة أخرى، وهو ما حصل أيضاً لآنا، ولكن يشاء القدر ان يلتقيا بعد طول هذه الفترة بعد ان أصبحا أرملين.

وما كان للقاء السعيد ان يتم لو لم تعثر ابنة آنا على حبيب والدها الأول عبر الانترنت واعطاء عنوان منزله ورقم هاتفه الى والدتها التي دهشت للنبأ السعيد وبادرت على الفور بالاتصال به. وقالت آنا للصحيفة «بدا الأمر كما لو أنه لم تفصلنا 60 سنة».

وتزوج العاشقان القديمان في مايو الماضي بعد خطوبة دامت شهراً واحداً.

حمام بالشوكولاتة للراغبين في النشوة في عيد الحب

■ طوكيو ـ رويترز: عرض منتجع صحي ياباني الحل السحري للساعين الى النشوة في عيد الحب.. حمام بالشوكولاتة. ويقترح منتجع يونيسون الصحي في هاكوني شمالي العاصمة اليابانية طوكيو على من لا يستطيع أكل الشوكولاتة لاسباب متعلقة بالرشاقة ان يغطس في حوض من الماء المخلوط بالكاكاو مرتين في اليوم يقوم خلالها المدلكون بتدليك جسمه بالمزيد من كريم الشوكولاتة. وقالت مايومي أوكوسا التي قطعت هي وصديقها ساعتين بالسيارة للوصول الى المنتجع الياباني الذي يوفر للعشاق حمامات من المياه الدافئة ومسحوق الشوكولاتة ومساحيق أخرى معطرة «هذا الحمام هو هديتي له (صديقها) في عيد الحب هذا العام».

ورد صديقها يويتشي أوماتا الذي لم ينسه الحمام لمسة من الواقعية «الحياة يا عزيزتي ليست بحلاوة هذا الحمام».

وبينما كان الاحباء يتبادلون اللفتات الرومانسية في الحوض المليء بالماء والكاكاو والعطور كان باقي أفراد الاسرة وعلى رأسهم الجدات والاطفال ينشرون المزيد من قطع الشوكولاتة على وجوه وأجساد المستحمين. وحرص المنتجع على ان يرتدي الجميع ملابس البحر. وفي اليابان وفي بلاد كثيرة أخرى يربط كثيرون بين الشوكولاتة والحب ولا يتصور عدد كبير من العشاق ان يمر عيد الحب دون شوكولاتة. ويعتقد الازتكيون الذين حكموا المكسيك قبل ان يدخلها الاسبان عام 1519 ان الشوكولاتة تنشط الاحاسيس الجنسية لدى الرجال وتجعل النساء أقل تحفظا. وحين وصلت الشوكولاتة الى اوروبا أصبحت الهدية المفضلة لدى العشاق. وأظهرت الابحاث المعاصرة ان الشوكولاتة تساعد على اطلاق هرمون «الراحة» في الجسم الذي يحدث تأثيرا مشابها للمشاعر التي يحسها من هو غارق في الحب.

الرعاية المكثفة تساعد المدخنين على الاقلاع

■ واشنطن ـ رويترز: أعلن باحثون امريكيون ان برنامجا مكثفا لوقف التدخين على مدى ثلاثة اشهر من المشورة المنظمة والمتابعة دون تناول عقاقير يمكن ان يساعد المدخنين على الاقلاع عن هذه العادة. وقال فريق بمركز امراض القلب في جامعة كريغتون في اوماها بولاية نبراسكا ان برنامجهم للرعاية المكثفة ساعد 39 في المئة من المدخنين على الاقلاع عن هذه العادة لمدة عامين.

وقال الدكتور سيد محيي الدين الذي اشرف على الدراسة «ما وجدناه هو ان طريقة مخططة ومنظمة للاقلاع عن التدخين مع المتابعة بعناية يأتي بنتائج افضل من الممارسة الحالية التي يكتفى فيها بتوجيه النصح الى المدخنين للاقلاع عن التدخين». واختبر محيي الدين وزملاؤه برنامجا لمعرفة كيفية عمل المتابعة الجيدة بين مجموعة من المدخنين لديهم دافع كبير للاقلاع وهم مرضى في وحدة للرعاية يعانون نوبات قلبية وامراضا حادة بالشرايين التاجية أو نوعا من الالم الصدري معروف باسم الذبحات الصدرية غير مستقرة.

وقال محيي الدين في اتصال هاتفي «أوضحت الدراسة ان التدخل بالعلاج المكثف لم ينجح فقط في جعل المرضى يقلعون عن التدخين بل قلل ايضا فترة بقائهم في المستشفى وقلل الوفيات بينهم».

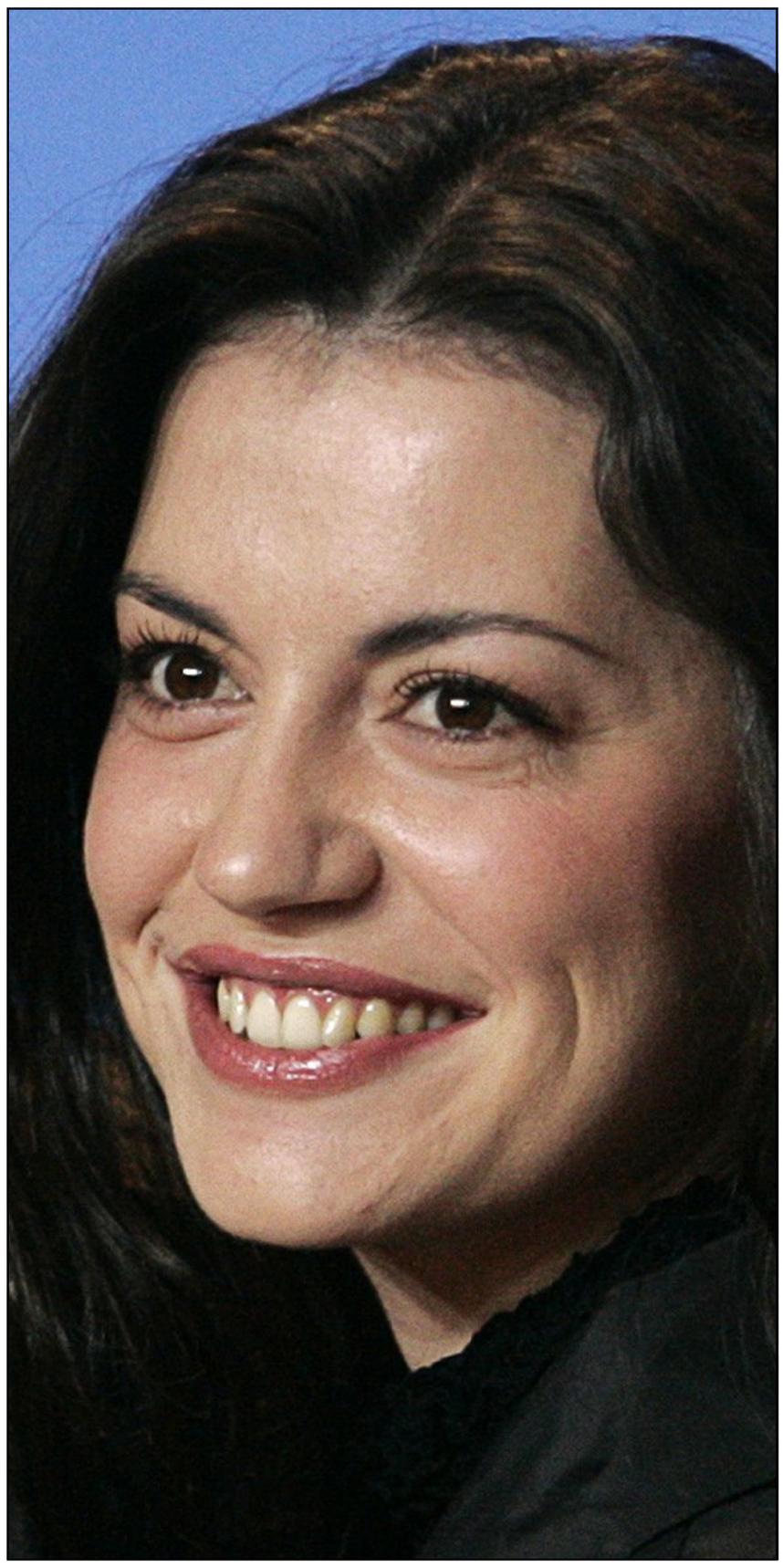

النجمة الاسبانية ماريا رويز حضرت المؤتمر الصحافي الخاص بفيلمها «أمطار الصيف» المشارك في مهرجان برلين السينمائي الدولي امس بجانب نجم الفيلم انطونيو بانديراس (رويترز)

احوال الناس

● الشاعر الفلسطيني **محمود درويش** يصل الى المغرب اليوم الاربعاء حيث يلتقي مع الجمهور المغربي بعد غد الجمعة في الدار البيضاء التي تحتضن الدورة 13 للمعرض الدولي للكتاب وذلك بعد مشاركته في مهرجان الشعر العربي بالقاهرة.

● الدكتور **مصطفى عثمان** مستشار الرئيس السوداني وصل الى لندن في زيارة عمل التقى خلالها مسؤولين في الخارجية البريطانية، وزار المؤسسات الاعلامية البريطانية والعربية. ومن المقرر ان يغادرها اليوم الى باريس للغرض نفسه.

● محكمة جنايات القاهرة قضت بحبس رجل الأعمال **ايهاب طلعت** بالسجن عشر سنوات وتغريمه مبلغ 42,5 مليون جنيه في قضية الكسب غير المشروع المتهم فيها.

● عاد الى باريس الدكتور **عثمان العائدي** رئيس الاتحاد العربي للفنادق والسياحة بعد ان ترأس اجتماعات الاتحاد في دور انعقاده السنوي في العاصمة القطرية الدوحة والقى كلمة في الاجتماع الذي حضره **اكبر الأكبر** رئيس الهيئة العامة للسياحة القطرية، تحدث فيها عن انجازات الاتحاد في مجالات التدريب والانشطة السياحية الاخرى.

● الفنانة المصرية **ليلى علوي** ستقدم لأطفال اقليم دارفور السوداني 5 آلاف عبوة ألبان حصلت عليها كتبرع من احدى شركات الألبان. وستزور الاقليم قريباً لتسلمها لهم.

● يغادر عمان بعد غد الجمعة الى مقر عمله في دبي رجل الأعمال الأردني **سامي المفلح** بعد الاشراف على حفل عشاء اقامه باسم شركته الاعلانية للاعلان عن المشاريع الجديدة لشركته في مدينة العقبة.

● **فاروق حسني** وزير الثقافة المصري سينتدب **علي أبو شادي** رئيس هيئة الرقابة على المصنفات الفنية لمنصب الأمين العام للمجلس الأعلى للثقافة خلفا للدكتور **جابر عصفور**.

● **وفاء العمراني** الشاعرة المغربية أحيت ببيت الشعر البحريني في المنامة أمسية شعرية بدعوة من مركز الشيخ ابراهيم بن محمد آل خليفة للثقافة والبحوث قرأت خلالها قصائد متنوعة من دواوينها.

● المركز الدولي للموسيقى بقصر المانسترلي بالقاهرة سيستضيف يوم السبت القادم السوبرانو **أميرة سليم** في حفل غنائي هو الأول من نوعه لفنانة أوبرا مصرية داخل القصر.

● شارك العشرات من الاعلاميين والصحافيين الأردنيين يتقدمهم نقيب الصحافيين **طارق المومني** والنقيب السابق **سيف الشريف** والمستشار الاعلامي لبلدية عمان **طه أبو ردن** أمس في تشييع جثمان الطفلة **ساجدة** كريمة الزميل الاعلامي **ماهر أبو طير** والتي وافتها المنية مساء الاثنين في أحد مستشفيات عمان.

الايطاليون يفضلون تأسيس عائلات من دون الزواج

■ روما ـ يو بي آي: ارتفع عدد الايطاليين الذين أسسوا عائلات وأنجبوا أطفالاً من دون الاضطرار الى الزواج بشكل رسمي الى الضعف خلال السنوات العشر الماضية.

وذكرت وكالة الانباء الايطالية (أنسا) «ان الايطاليين يتزوجون الآن أقل ويهجرون أو يطلقون بعضهم أكثر».

وقال مكتب الاحصاءات الوطني (ايستات) انه تم تسجيل حوالى 250 ألف حالة زواج في ايطاليا عام 2005 مقابل 419 حالة زواج في العام 1972، مشيراً الى ان أكثر من نصف مليون رجل وامرأة في ايطاليا قرروا تأسيس عائلات خاصة بهم من دون عقد قرانهم بشكل رسمي.

ويشكل الاطفال الذين ولدوا لآباء لم يتزوجوا رسمياً حوالى 15 % من عدد السكان بعد ان كانت هذه النسبة لا تتعدى الـ8 % قبل عشرة أعوام.

كذلك يفضل الايطاليون الزواج بعد سن الثلاثين ففي يفضل الرجل الزواج في سن الـ34، تفضل المرأة الزواج في الثلاثين في حين ان الجيل القديم من الآباء الايطاليين كان يفضل الزواج في سن مبكرة.

الواقيات الذكرية مجاناً استعداداً لكرنفال الريو

■ ريو دي جانيرو ـ يو بي آي: باشرت الحكومة البرازيلية حملتها الترويجية استعداداً لاحياء كرنفال الريو السنوي الشهير عبر توزيع الواقيات الذكرية في جميع أنحاء البلاد مجاناً.

وذكرت شبكة أو غلوبو التلفزيونية ان وزارة الصحة البرازيلية سوف توزّع مجاناً ملايين الواقيات الذكرية على البرازيليين لتجنيبهم مخاطر الاصابة بعدوى فيروس ال أتش آي في (مرض نقص المناعة المكتسبة ـ الايدز) خلال أيام المهرجان التي تكثر فيها الاتصالات الجنسية.

ويعارض القادة الدينيون في البرازيل خطوة وزارة الصحة بتوزيع الواقيات الذكورية بحجة أنها تشجّع على الاختلاط الجنسي.

جراحة لاستئصال رحم كاميلا باركر

■ لندن ـ يو بي آي: قال متحدث باسم العائلة المالكة البريطانية ان كاميلا، زوجة ولي العهد الأمير تشارلز، سوف تخضع لعملية لاستئصال الرحم.

وذكرت صحيفة «صن» ان دوقة كورنويل، التي سوف تحتفل بعيد ميلادها الستين هذا العام، سوف تخضع للعملية الشهر المقبل وتقضي نحو 6 أسابيع نقاهة.

وأضاف المتحدث انه تقرر اجراء العملية في هذا الوقت «من أجل اتاحة الفرصة للدوقة لمرافقة الأمير تشارلز في رحلة خارجية هامة الى عدد من دول الخليج». وتابع بان كاميلا لا تعاني من مرض السرطان.

الأذن اليسرى تنصت للكلمات الرقيقة.. أكثر من اليمنى

■ هنتسفيل ـ يو بي آي: أظهرت نتائج سلسلة دراسات ستنشرها جامعة تكساس قريباً ان الأذن اليسرى تنصت للكلمات الرقيقة أو الشاعرية أكثر من اليمنى.

وذكرت صحيفة «الاندبندنت» ان الدراسات، التي ستنشر نتائجها جامعة هيوستون قريباً، أظهرت بان الناس يميلون بآذانهم اليسرى الى الشخص الذي يقول لهم أشياء جميلة أو تبعث على السرور.

وتبين دراسة شملت حوالى 100 شخص ان 58 منهم دونوا بدقة الكلمات الحلوة التي سمعوها بعد سماعها بآذانهم اليمنى في حين ان هذا الرقم ارتفع الى 70 عند سماعها بآذانهم اليسرى.

عارضات الازياء جميلات.. ولكن تعيسات

لندن ـ يو بي آي: على عكس الصورة المتأنقة والجذابة التي يظهرن بها أمام عدسات التلفزة تبدو عارضات الازياء أقل سعادة من غيرهن، ويخامرهن شعور بأنهن لم يحققن ما يصبن اليه في حياتهن.

وذكرت محطة «سكاي نيوز» الاخبارية البريطانية ان عارضات الازياء لا يثقن بأنفسهن بشكل كاف ويعانين من العزلة وتساورهن شكوكٌ في من حولهن.

كلام النجوم

الحمل: 21 اذار ـ 20 نيسان
كن حريصا على عدم الذهاب الان، فربما يصرف النظر عنك.

الثور: 21 نيسان 20 ايار
امنح زميل عمل كبير في السن بعض المساعدة وسوف تجد ثوابك هذا المساء.

الجوزاء: 21 ايار ـ 21 حزيران
لا تنفق الكثير من وقتك على امور ثانوية في العمل.

السرطان: 22 حزيران ـ 22 تموز
امور العمل تشهد تحسنا وسوف تبدأ برؤية الضوء في نهاية النفق.

الأسد: 23 تموز ـ 22 آب
زيارة اصدقاء قدامى رحلوا مؤخرا من منطقتك سوف يمنحك الكثير من البهجة.

العذراء: 23 آب ـ 22 ايلول
نصيحتك لا حاجة لها هذا اليوم، رفاق عمل يتذمرون من تدخلك في امورهم.

الميزان: 23 ايلول ـ 22 تشرين اول
هذا المساء هو وقت المراجعة واعادة النظر في بعض الامور.

العقرب: 23 تشرين اول 22 تشرين ثاني
امور روتينية تفترض مزيدا من الاهمية والاهتمام.

القوس: 23 تشرين ثاني ـ 21 كانون اول
تأكد ان مسؤوليك يعرفون انجذابك للسلطة، عبء العمل يزداد بغياب زميل.

الجدي: 22 كانون أول ـ 19 كانون ثاني
اصدقاء لا يُعول عليهم كما ترغب.

الدلو: 20 كانون ثاني ـ 18 شباط
تغييرات لا بد منها أزاء الروتين اليومي.

الحوت: 19 شباط ـ 20 اذار
ستكون ضحية نجاح شخص مقرب منك فتوخ الحرص من ذلك.