القدس العربي
AL-QUDS AL-ARABI

السنة الثامنة عشرة ـ العدد 5375 الجمعة 8 ايلول (سبتمبر) 2006 ـ 15 شعبان 1427 هـ

AL-QUDS Al - Arabi Volume 18 - Issue 5375 Friday 8 September 2006

8 مليارت ريال تصرفها السعوديات على المجوهرات ومستحضرات التجميل

■ الرياض ـ يو بي آي: أعلنت وزارة التجارة السعودية أن النساء السعوديات استهلكن في العام الماضي من الذهب والمجوهرات واللؤلؤ والأحجار الكريمة ومستحضرات التجميل ما قيمته نحو 8 مليارات ريال.

وقالت وزارة التجارة في بيان لها وزع امس الخميس ان «إجمالي الواردات عام 2005 من الذهب والمجوهرات واللؤلؤ والأحجار الكريمة ما زنته 9032 طناً، بقيمة تجاوزت الـ 4.6 مليارات ريال، وبمعدل يومي زاد على الـ17,6 مليون ريال».

وكشفت الإحصائية أن واردات السعودية من مستحضرات التجميل بلغت 91913 طناً بقيمة تجاوزت 1,80 مليار ريال منها 1599 طناً لأحمر الشفاه فقط، وهو ما تصل قيمته إلى أكثر من 108 ملايين ريال، وبمعدل استهلاك يومي بلغ 251 ألف كيلوغرام من مستحضرات التجميل في اليوم، بينها أكثر من 3.4 آلاف كلغ استهلاك لأحمر الشفاه فقط.

وأرجعت الاختصاصية الاجتماعية هيفاء رشيد ديب في تصريحات لها نشرت امس سبب استخدام المرأة السعودية لمستحضرات التجميل بإسراف وبذخ، إلى ما أسمته «قلة التوعية والتوجيه».

ورأت ديب «أن الرجل هو السبب الرئيسي وراء هذا الإسراف فهو دائما ما يخضع زوجته للمقارنة ببعض الوجوه الشهيرة التي تظهر في القنوات الفضائية ويريد منها أن تكون صورة طبق الأصل عنها، وأصبحت المرأة تبحث عن كل ما هو جديد في عالم التجميل وتبييض البشرة لإرضاء زوجها».

ولفتت إلى أمر آخر سلبي وهو «أن تلك المحاولات التجميلية تضيع الشخصية والهوية الشكلية للمرأة السعودية».

ومن المعروف أن المرأة السعودية لا تخرج من بيتها إلا وهي متلحفة بالعباءة السوداء التي تغطي كامل جسدها من أخمص الرأس إلى أسفل القدمين.

من جهة اخرى قال رئيس الهيئة الوطنية لحقوق الإنسان تركي السديري إنه تم تكليف منسق الهيئة الدكتور زيد الحسين، بمتابعة مستجدات قضية مواطنة سعودية تواجه السجن لمدة تزيد على 140 عاماً بالولايات المتحدة مع غرامة تصل إلى 5.2 مليون دولار، في حال ثبوت إدانتها بالإساءة لخادمتيها الاندونيسيتين.

ونفى السديري في تصريح نشرته صحيفة «اليوم» السعودية الصادرة امس الخميس «وجود طلب من أسرة هناء الجادر (41 عاما) للتدخل في القضية»، مشيراً إلى «أن الحسين متواجد حاليا بأمريكا لبحث تطورات قضية الجادر والمواطن السعودي حميدان التركي».

وقالت الصحيفة انها حصلت على تقارير خاصة بالقضية تقول إن قيمة الكفالات المالية التي دفعتها الجادر بشأن القضية تجاوزت المليون دولار وأنها تواجه 10 تهم منها تزوير تأشيرات الإيواء التابعة للخادمتين وإجبارهما على العمل.

وكانت القصة قد بدأت في أوائل فبراير من العام الماضي عندما اتهمت السعودية هناء الجادر بالإساءة للخادمتين وهي التهمة الشبيهة ببعض التهم التي يواجهها حميدان التركي.

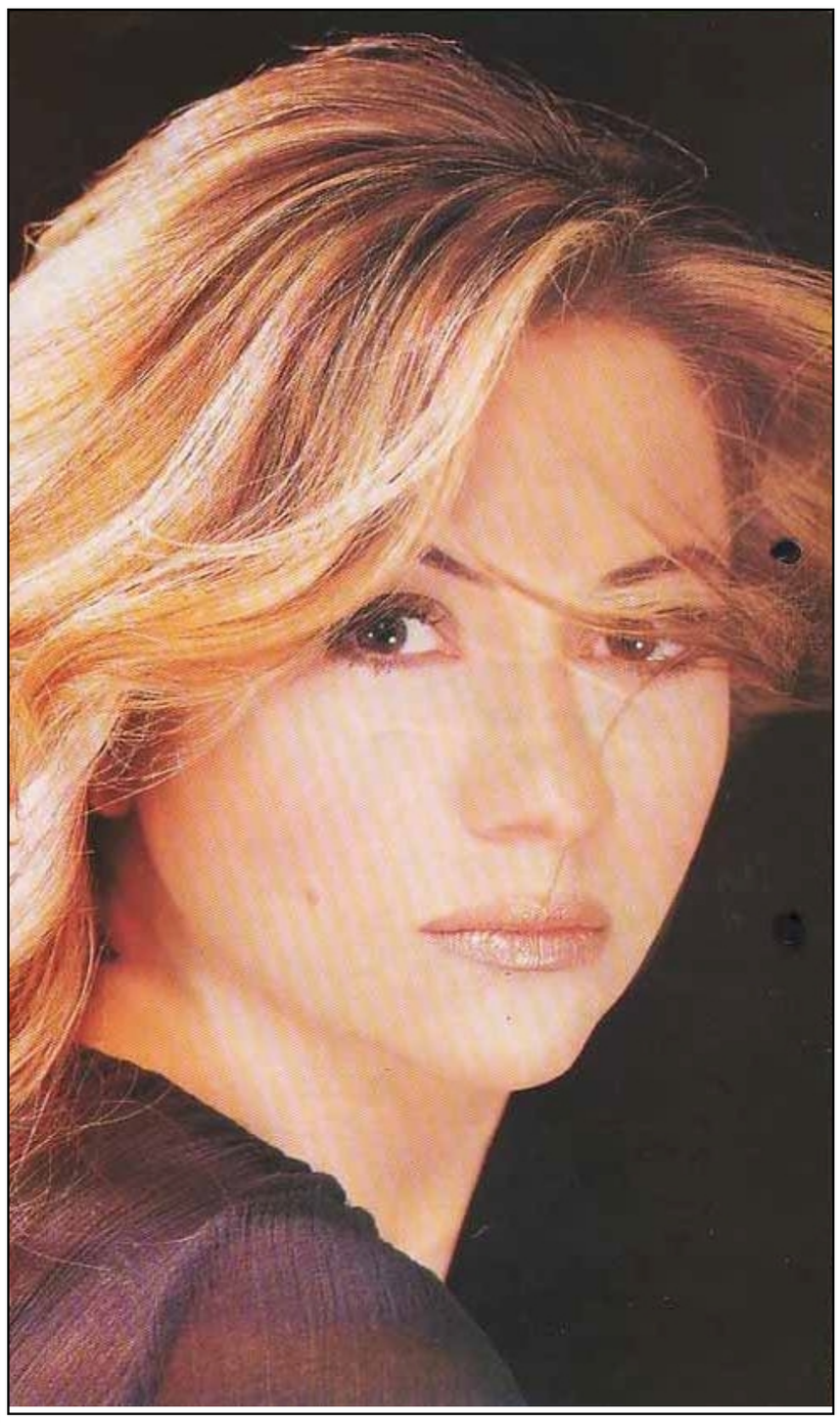

المطربة اللبنانية جوليا بطرس تطلق عملا فنيا مستوحى من رسالة حسن نصر الله

■ بيروت ـ رويترز: أطلقت المطربة اللبنانية جوليا بطرس عملا فنيا مستوحى من رسالة من حسن نصر الله الامين العام لحزب الله الى مقاتليه ليعود ريعه الى أسر القتلى الذين سقطوا جراء 34 يوما من الحرب في لبنان.

وقالت جوليا في مؤتمر صحافي عقدته في بيروت «ايمانا بتضحيات وصمود وانتصار شعبنا المقاوم في وجه العدوان الاسرائيلي وخصوصا اولئك الابطال الذين قدموا أرواحهم ودماءهم من أجل أن نبقى مرفوعي الرأس...ارتأيت أن نبادر في الاهتمام والدعم لعائلات هؤلاء الشهداء الابطال وكل منا وفق استطاعته وقدرته».

وكان مقاتلو حزب الله خاضوا معارك ضارية ضد قوات الجيش الاسرائيلي خلال 34 يوما من الحرب الاسرائيلية التي أدت الى سقوط أكثر من 1200 قتيل في لبنان معظمهم من المدنيين و157 اسرائيليا معظمهم من الجنود وانتهت بهدنة للامم المتحدة في 14 آب (أغسطس). وأوضحت جوليا أن هذا العمل الذي يحمل عنوان «أحبائي» مستوحى من رسالة الامين العام لحزب الله وجهها الى المقاومين ردا على رسالة كانوا بعثوا بها من «مواقعهم في مواجهة العدو الاسرائيلي خلال حربه العدوانية على لبنان».

وجاء في القصيدة «أحبائي.. استمعت الى رسالتكم وفيها العز والايمان. فأنتم مثلما قلتم رجال الله في الميدان ووعد صادق. أنتم نصرنا الاتي وأنتم من جبال الشمس عاتية على العاتي بكم يتحرر الاسرى بكم تتحرر الارض بقبضتكم بغضبتكم يصان البيت والعرض، بناة حضارة أنتم وأنتم نهضة القيم وأنتم خالدون كما خلود الارز في القمم وأنتم مجد أمتنا وأنتم أنتم القادة وتاج رؤوسنا أنتم وأنتم أنتم السادة أحبائي.. اقبل نبل اقدام بها يتشرف الشرف بعزة أرضنا انغرست فلا تكبو وترتجف بكم سنغير الدنيا ويحني رأسه القدر بكم نبني الغد الاحلى بكم نمضي وننتصر».

وأعلنت جوليا انها قررت «من خلال كل ما ناديت به في السابق بأنني أستخدم فني من أجل غاية نبيلة تقديم مبادرة متواضعة لجمع التبرعات من خلال عمل فني له طابع خاص وعظيم».

وأشارت الى أن «هذا العمل بدأت فكرته عندما استمعت الى رسالة سماحة السيد حسن نصر الله التي رد بها على رسالة المجاهدين الابطال والتي أثرت بنا جميعا وهزت ضمائر الامة جمعاء. فكان لي أن طلبت من الاستاذ الشاعر الكبير غسان مطر اعداد هذه الرسالة بشكل قصيدة غنائية التي أبصرت النور خلال بضعة أسابيع بفضل جهود الملحن زياد بطرس والموزع ميشال فاضل».

وقالت «وها أنا اليوم أعلن عن اكتمال هذا العمل الذي سيطرح في الاسواق خلال الايام القليلة المقبلة وسوف يعود ريع مبيعات هذا العمل بالكامل الى عائلات الشهداء».

وأضافت «لدينا ايمان وأمل مما لمسناه من عواطف ومشاعر شعبنا العربي والاصدقاء في العالم بأن مردود هذا العمل سوف يتجاوز المليون دولار».

وكانت جوليا بدأت مسيرتها الفنية منذ سن الثانية عشرة بأغنية فرنسية «الى أمي» واشتهرت في عام 1985 عندما أدت أغنية «غابت شمس الحق» من تلحين شقيقها زياد والتي عبرت عن الغضب من قتل الابرياء من أطفال ونساء ورجال وشيوخ من المدنيين. وحازت على عدد من الاوسمة الوطنية والدولية بما فيها وسام رئيس الجمهورية تكريما للدور المساند من خلال صوتها للمقاومة اللبنانية ضد الاحتلال الاسرائيلي قبل تحرير الجنوب في ايار (مايو) 2000 .

صمتت عن وفاة والدها في رحلة القطار

■ شيكاغو ـ يو بي آي: سافرت امرأة على متن أحد قطارات شركة أمتراك لمدة 23 ساعة وإلى جانبها والدها المتوفى نظراً لعدم تمكنها من تحمل مصاريف شحن الجثة من ولاية كولورادو إلى شيكاغو في حال أبلغت عن الوفاة.

وقالت الناطقة باسم شرطة شيكاغو جو آن تايلور أن المرأة التي لم تكشف عن هويتها ووالدها البالغ من العمر 80 عاماً ويعاني من حالة متقدمة من مرض السرطان، كانا على متن القطار المتوجه شرقاً إلى شيكاغو من مدينة سان فرانسيسكو الأحد الماضي، عندما أدركت المرأة أن والدها توفي للتو.

وذكرت صحيفة «شيكاغو تريبيون» أن المرأة خافت، في حال الإبلاغ عن وفاة والدها قبل التوقف المقرر في شيكاغو، أن يقدم المسؤولون على إنزال الجثة في المحطة وشحنها على نفقة المرأة إلى شيكاغو، الأمر الذي لم تكن قادرة على تحمل مصاريفه، ففضلت التكتم على الأمر إلى حين وصول القطار إلى محطة يونيون في شيكاغو مساء الاثنين الماضي.

شارون ستون.. عارضة أزياء

■ لوس أنجلس ـ يو بي آي: ستشارك الممثلة التي رشحت لنيل جائزة الأوسكار شارون ستون في عرض مجموعة أزياء دار «بادغلي ميشكا» الذي يقام في لوس أنجلس في إطار حملة إعلانية. وقالت دار «بادغلي ميشكا» في بيان أصدرته إنها سوف تنشر الإعلانات التي تحمل صور ستون في مجلات «فوغ» و«إل أند إن ستايل» في تشرين الأول/ أكتوبر المقبل. وكانت مجلة فوغ قد صنفت دار «بادغلي ميشكا» بين أفضل 10 مصممات أزياء في أميركا. وقال مارك بادغلي وجيمس ميشكا في بيان أصدراه «إن مجموعتنا تمثل سحر هوليوود مع لمسة حديثة وشارون تجسد هذه النظرة». ووصفت ستون تصاميم بادغلي ميشكا بأنها «مرحة أنيقة وتصميمها معقد».

زيت الزيتون البكر قد يفيد صحة القلب

■ من امي نورتون نيويورك ـ رويترز: تفيد دراسة جديدة ان زيت الزيتون البكر قد يكون له ميزة على بقية الزيوت النباتية الاخرى حين يتعلق الامر بصحة القلب. ويقول باحثون اوروبيون في سجلات العلاج على الانترنت ان زيت الزيتون البكر ربما يكون فعالا على وجه خاص في تقليل احتمال الاصابة بمرض القلب بسبب النسبة العالية من المركبات المقاومة للتأكسد به. وفي دراسة على 200 رجل من الاصحاء وجد الباحثون ان زيت الزيتون البكر الغني بالمركبات المقاومة للتأكسد المسماة بوليفينول أظهر تأثيرا أقوى لصحة القلب من نوعية زيت الزيتون «غير البكر» المعالج بشكل أشمل. ويقول معدو الدراسة انها تقترح ان لزيت الزيتون البكر فوائد تفوق امداد القلب بالدهون الاحادية غير المشبعة المفيدة لصحة القلب. ويقولون ان مادة البوليفينول قد تحتوي على بعض الفوائد الصحية التي تعزى للزيت. وقالت ماريا ايزابيل كوفاس كبيرة الباحثين معدي الدراسة لرويترز هيلث ان زيت الزيتون البكر هو الزيت النباتي الوحيد الغني بالبوليفينول. واوضحت كوفاس الباحثة في المعهد الحضري للابحاث الطبية في برشلونة باسبانيا «جميع الزيوت النباتية ماعدا زيت الزيتون البكر تخضع لعملية تكرير تفقد فيها مركبات البوليفينول».

تجميد بويضات النساء للانجاب لاحقا

■ لندن ـ يو بي آي: نصح خبراء صحيون النساء في مطلع الثلاثينات من العمر ممن لا يردن الانجاب لاسباب تتعلق بظروفهن الخاصة تجميد بويضاتهن من أجل تلقيحها في ما بعد.

ودعا الدكتور جيلي لوكهيد من «جمعية الخصوبة البريطانية» إلى توفير مثل هذه الفرصة للنساء اللواتي يفضلن الانجاب في مرحلة لاحقة بسبب ظروف تتعلق بالعمل أو الوضع المالي، أو ببساطة لانهن تمكن أخيرا من ايجاد الشخص المناسب. وذكرت هيئة الاذاعة البريطانية امس الخميس أن البعض انتقد مثل هذه النصيحة، واصفا إياها بأنها «سخيفة». وشجع التقدم في علاج العقم والامراض النسائية الكثير على تأجيل الانجاب حتى الثلاثينات من العمر وليس العشرينات منه.

وينصح الاطباء عادة النساء بانجاب الاطفال في سن مبكرة، ويحذرون من أنه كلما تقدمت المرأة في العمر كلما تعرضت للاجهاض وانجاب أطفال يعانون من المنغولية.

طلاق منتصف العمر يضر بقلوب النساء

■ نيويورك ـ رويترز: تظهر دراسة جديدة ان الطلاق يضر فيما يبدو بصحة الاوعية الدموية لقلوب النساء لكن قلوب الرجال تخرج سالمة فيما يبدو من الانفصال. وخلص زينيمي زهانغ من جامعة بولنغ غرين ستيت في ولاية اوهايو ومارك هيوارد في جامعة تكساس باوستن الى ان الاثار المرضية تعود على نطاق كبير الى العواقب الاقتصادية وكذلك المحنة العاطفية للطلاق على النساء.

ووجد زهانغ وهيوارد ايضا انه بينما لا يؤثر الطلاق فيما يبدو على صحة الاوعية الدموية للرجال فان الرجال المطلقين والارامل والذين يتزوجون مجددا يتوفون على الارجح بأسباب لا علاقة لها بالقلب أبكر من الرجال الذين يظلون متزوجين من نفس المرأة. وأثبتت الدراسة وجود اثار صحية طيبة للزواج. فمن يظلون متزوجين يعيشون أطول من أقرانهم الذين لم يتزوجوا أبدا ويقل احتمال معاناتهم من مشكلات خاصة بصحتهم العقلية مثل الاكتئاب والقلق. ودرس الباحثون بيانات 9434 رجلا وامرأة أعمارهم بين 51 و61 عاما في عام 1992 وقابلوهم كل عامين حتى عام 2000 ونشروا النتائج في دورية الزواج والاسرة. ووجد الباحثون ان النساء اللائي طلقن أو ترملن أو تزوجن مجددا كن أكثر عرضة للاصابة بمرض القلب أثناء فترة الدراسة عن أولئك اللائي استمر زواجهن كما هو.

ولم تجد الدراسة مثل هذا الاختلاف لدى الرجال بل وجدت ان الرجال الذين تزوجوا مجددا قلت بنسبة 19 في المئة احتمالات اصابتهم بمرض القلب مقارنة مع من ظلوا متزوجين بنفس المرأة.

سرقة جثة من سيارة إسعاف

■ موسكو ـ يو بي آي: سرق مسلحون مجهولون جثة رجل من سيارة إسعاف كانت تنقله إلى مشرحة في العاصمة الروسية، موسكو.

وقالت الشرطة الروسية ان سيارتين اعترضتا سيارة الإسعاف وترجلّ منها عدد من المسلحين الذين سرقوا الجثة وفروا إلى جهة مجهولة.

وذكرت وكالة أنترفاكس الروسية للأنباء أن المتوفى كان قد قضى على ما يبدو نتيجة جرعة زائدة من المخدرات وقد وجد ملقياً في أحد الأزقة المظلمة في موسكو.

وأضافت الوكالة أنه لم توجد إشارات تدل على وقوع جريمة قتل.

الجلسات التمهيدية للتحقيق في وفاة الاميرة ديانا ستبدأ مطلع 2007

■ لندن ـ اف ب: اعلن متحدث باسم الاجهزة القضائية البريطانية ان الجلسات التمهيدية للتحقيق البريطاني بشأن اسباب وفاة الاميرة ديانا في 1997 في حادث سيارة في باريس ستبدأ مطلع 2007.

وقال ايضا ان التحقيق عهد رسميا الى اليزابيث باتلر ـ سلوس واحدة من اشهر القضاة في بريطانيا.

وطلب من اليزابيث باتلر التحرك بصفة «ضابط مباحث» (كورونير) وهو اجراء خاص معتمد في انكلترا وويلز ويهدف الى تحديد اسباب الوفاة في حالات الموت العنيف او لم تعرف اسبابه.

واضاف «ستحدد الليدي باتلر ـ سلوس المواعيد في تشرين الاول (اكتوبر) 2006 ويتوقع ان تبدأ الجلسات التمهيدية مطلع السنة المقبلة».

وكانت القاضية البالغة من العمر 73 عاما اول امرأة تعين في محكمة الاستئناف عام 1988. واصدرت باتلر سلوس التي اشتهرت بصدق حدسها العديد من الاحكام التي اثارت ضجة اعلامية سواء في قضايا القانون الجنائي او القضايا الاخلاقية.

ولم يتخذ اي قرار بعد بشأن توسيع التحقيق ليشمل ايضا وفاة دودي الفايد الذي قتل في حادث السيارة مع اميرة ويلز.

وكانت الاميرة ديانا والامير تشارلز ولي عهد بريطانيا تطلقا في 1996. وفي 31 اب/اغسطس 1997 قضت الاميرة ديانا التي كانت في الـ36 من العمر وصديقها دودي الفايد وسائقهما هنري بول عندما اصتطدمت سيارتهم بدعامة في نفق جسر الما الباريسي.

وخلص تحقيق الشرطة الفرنسية الى ان الحادث نجم عن فقدان السائق الذي كان تحت تأثير الخمر والادوية السيطرة على عجلة القيادة وهو يقود بسرعة كبيرة للهروب من المصورين الذين كانوا يطاردون ديانا.

هواء طلق

الخس افضل!

أمجد ناصر

سترفع اسرائيل الحصار المضروب حول لبنان ولكنه، في الواقع، لن يرتفع.

ستتغير وجوه المحاصرين فيما الحصار سيبقى.

وبدل العبرية ستحل الفرنسية والانكليزية وربما الالمانية.. وبالتأكيد العربية.

اسوأ لغات المحاصرين (بكسر الصاد) هي العربية، وهذه لا تملك بوارج ولا طائرات ولا اقمارا صناعية بل صحفا صفراء واثيرا اصفر.

هكذا تكون مكافأة الذين جعلوا اسرائيل تعد (للعشرة) قبل ان تبادر الى استخدام كل اسلحتها عند اول استفزاز لها.

هكذا يكون تجريد المقاومين مما عجزت انظمة (الاعتدال) و(التعقل) عن فعله.

فهم يريدون للمقاومة اللبنانية ان تشعر، بفداحة، انها لم تقاوم ولم تصد ولم تصمد ولم تنتصر بل جرَّت على شعبها الدمار والحصار والآم اعادة البناء، اي باختصار: اوصلته الى نقطة الصفر.

وعند هذه النقطة لن يكون للمقاومة نفع، فهي تستطيع ان تجر اسرائيل الى الحرب ولكنها لا تستطيع ان تعمر ما تدمره اسرائيل، وهنا يطل فتات اموالهم و(صدقاتهم) وتبجحاتهم، فهذا يتبرع ببناء بعض المدارس واخر يقدم دفاتر واقلاما والبقية ترسل معلبات وادوية لا احد يعرف مدى صلاحيتها.. بل ثمة من ارسل، اثناء الحرب، شحنة من (مبيض القهوة)!

اكثر المطالبين بالنتيجة صفر للمقاومة هم عرب هذه اللحظة المريضة، وهؤلاء يفعلون المستحيل، الآن، لمحو اثار الحرب شبه الوحيدة التي لم ينهزم فيها العربي امام الاسرائيلي من اول طلعة جوية.

اما حجة معظم الذين يريدون ادامة الحصار، بمن فيهم لبنانيون وعرب، فهي انه سيمنع تدفق السلاح على حزب الله، فحزب الله (ميليشيا) لا تتحلى بالمسؤولية التي تتحلى بها الدول. (الميليشيا) تعمل (على رأسها) ولا تتربط باتفاقات دولية مرعية بينما الدولة عكس ذلك!

المفارقة المذهلة في هذا الشأن ان المقاومة اللبنانية (الميليشيا) كانت اكثر احساسا بالمسؤولية في استخدامها السلاح، وحاولت ان تكون اكثر دقة في تصويبه من اسرائيل (الدولة) التي صبت ثلاثة ارباع صواريخها وقذائفها على المدنيين، وتركت للبنانيين، على سبيل الذكرى وفي الساعات الاخيرة قبل وقف اطلاق النار، الاف القنابل العنقودية التي ستواصل عملها حتى بعد أن تسكت المدافع.

فمن هو الاكثر مسؤولية في استخدام القوة وضبط التصرف فيها؟

***

قرأت مؤخرا، في احدى الصحف العربية، اراء لبعض مثقفينا الليبراليين (وهم ليسوا اكثر من كتاب سلاطين والليبرالية الحق منهم براء) عن نتيجة الحرب على لبنان، وكان على الصفحة المقابلة لهرطقاتهم مقال طبي عن فوائد الخس.

بعد قراءتي اربع او خمس جمل من تلك الحماسة المضادة وجدتني افر، تلقائيا، الى الخس.

للخس، في الاقل، فوائد، اما ذلك الكلام الخالي من النبض فهو ضار بالصحة.

اكثر ضررا من التدخين.

من الكحول.

وربما من المخدرات.

الخس افضل.

يقول المقال ان الخس كان في الاصل نباتا بريا قبل ان يزرع على نطاق واسع، ويبدو ان المصريين قد عرفوا الخس جيدا وكان يمثل عندهم رمز الخصوبة (الم اقل لكم ان الخس مفيد؟!)، لذلك كانوا يرسمون إله التناسل حاملا بيده خسة، اما الاطباء الحديثون فقد اكتشفوا انه اذا تم اكل الخس بكميات كبيرة يصبح له مفعول (الفياغرا)!

المصريون شاطرون.

فها هم كانوا يعرفون (الفياغرا) قبل اكثر من عشرين قرنا على اختراعها. اما الاطباء العرب القدامى فقد استفاضوا في محاسن الخس الطبية فهو: مدر للبول، مفيد للمعدة، مبرد ومنوم، ومسكن للصداع ومضاد لليرقان!

كتابات اولئك المثقفين العرب عكس كل ما ذُكر في فوائد الخس ومزاياه، فأقل ما يقال فيها انها تفقد الشهية وتسد النفس، وتصيب بأعراض مرض وبائي سيحل بالعالم العربي قريبا يدعى: الكآبة السريرية.

هناك، ايضا، من يكتب بعبرية رديئة يخجل منها الروس والفالاشا القادمون حديثا الى ارض الوعد الالهي. يمكن ان تفهم من هذه العبرية الرديئة بعض الكلمات مثل: لماذا، ورطة، لمصلحة من، انجرار، تعقّل، ثمن باهظ، ثم تلتبس عليك الامور ولا تعود تفهم شيئا لا لكونها مكتوبة بعبرية رديئة فقط، ولكن لأن ما كنت تعتقد، حتى اللحظة، انه موضع اجماع بين القبائل العربية المتناحرة لم يعد كذلك. الغريب ان هؤلاء الذين يكتبون بعبرية رديئة يفخرون، في الوقت نفسه، بأسماء غريبة لم يسمع بها احد من قبل مثل: الشنفرى، الحارث بن حلزة، لبيد، طرفة، ويقولون انهم شعراء عظام واباء كبار للعربية، طلعوا من نفس الرمال التي طلعوا منها ولكن قبل ان يكتشف مهووسون بيض بشعور شقر وعيون ملونة ان الفقاريات العظمية الهائلة التي تتمدد تحت الرمل ستنزّ زيتا ثقيلا لن يعرف بشر هذه المنطقة نعمة ونقمة اشد منه.

احوال الناس

● افتتح مندوب الملكة الاردنية **رانيا العبد الله** امين عمان الكبرى **عمر المعاني** امس الاول معرض عمان الدولي الحادي عشر للكتاب بمشاركة 500 دار نشر عربية واجنبية تعرض اكثر من مليون كتاب.

● لجنة الحريات بنقابة الصحافيين المصريين بالاشتراك مع حركة «شايفنكم» ستنظم يوم الثلاثاء القادم أمسية سياسية وفنية للتضامن مع الصحافيين **ابراهيم عيسى** و**وائل الابراشي** رئيس تحرير «الدستور» و«صوت الامة» المستقلتين واللذين يواجهان احكاما بالسجن في قضايا نشر.

● **جمال مبارك** أمين لجنة السياسات بالحزب الوطني الحاكم بمصر سيشهر غدا السبت المؤتمر الموسع للتعاونيات الزراعية والذي يتناول مشاكل التعاونيات وتطويرها.

● **مايكل اوين** لاعب كرة القدم الانكليزي الدولي خضع لعملية جراحية ثانية في الركبة بالولايات المتحدة، وسيبدأ على الفور برنامجا مكثفا لاعادة التأهيل. وتعرض اوين لاصابة في الرباط الصليبي للركبة خلال مشاركته مع منتخب انكلترا في مباراة امام السويد في الدور الاول لنهائيات كأس العالم في حزيران (يونيو) الماضي.

● المخرج المصري **ابراهيم زكي** انتهى من تصوير آخر مشاهد المسلسل التليفزيوني «العزبة» عن قصة **كاتيا ثابت** وبطولة **محمود قابيل** و**ايمان**.

● المغني العالمي **مايكل جاكسون** أصدر قاض أمريكي قراراً أمره بموجبه بدفع مبلغ 60 ألف دولار كنفقات قضائية لمطلقته وممرضته السابقة التي كان قد تزوّج منها في العام 1999 وتطلقا بعد ثلاثة أعوام.

● الدبلوماسي الليبي السابق **محمود حسين القذافي** الوزير المفوض بجامعة الدول العربية لقي مصرعه في حادث تصادم على طريق السلوم ـ مطروح شمال غرب مصر.

● وزيرة القوى العاملة والهجرة المصرية **عائشة عبدالهادي** تشارك حاليا في أعمال الدورة 61 للجمعية العامة للأمم المتحدة حول الهجرة الدولية والتنمية في نيويورك.

● الفنان المصري **حسن مصطفى** عاد من السعودية بعد أن قدم مسرحية من فصل واحد في مدينة جدة لمدة شهر.

كلام النجوم

الحمل: 21 اذار ـ 20 نيسان
لا تجعل الاخرين يطلعون على اسرار بيتك فتنقدم.

الثور: 21 نيسان 20 ايار
ما تسمعه ليس الا من باب الاقاويل. الحماس المتهور قد يؤدي الى هدم ما بنيته.

الجوزاء: 21 ايار ـ 21 حزيران
الاعمال تسير على خير ما يرام. انت بارع في اقتناص الفرص وتعرف من اين تؤكل الكتف.

السرطان: 22 حزيران ـ 22 تموز
اتصال من شخص ينفعك خصوصا وانه لعب دورا في حياتك سابقا.

الأسد: 23 تموز ـ 22 آب
تتحمس لموضوع معين ولكن عليك ان تستعين بالكتمان لنجاحه.

العذراء: 23 آب ـ 22 ايلول
يمكن هذا الاسبوع ان تغض النظر عن بعض الامور وتكيف نفسك مع ظروفك الطارئة.

الميزان: 23 ايلول ـ 22 تشرين اول
حل الامور التي تواجهك ليس بالاندفاع والحماسة بل بالعقل والتروي.

العقرب: 23 تشرين اول 22 تشرين ثاني
الامور ستكون عادية ثم ستتعقد في بعض الجوانب فكن حازما في بعض الامور.

القوس: 23 تشرين ثاني ـ 21 كانون اول
ابذل بعض الجهود لتحسين ظروفك الحياتية.

الجدي: 22 كانون اول ـ 19 كانون ثاني
لا تحاول ان تستهلك جميع ما تملك من مقدرة في مشاريع غير مضمونة.

الدلو: 20 كانون ثاني ـ 18 شباط
انت انسان خيالي تحب البطولات كما تحب المواقف الحالمة ولكن الزمن تغير الان.

الحوت: 19 شباط ـ 20 اذار
انت طيب القلب ولكن تتأثر وتنفعل بسرعة، المطلوب منك ان تكون هادئا ومتزنا.