الاهلي المصري وستة فرق عربية في دوري الابطال الافريقي للقدم

القاهرة ـ «القدس العربي» ـ رويترز:

القاهرة ـ رويترز: تقلص عدد الفرق العربية المشاركة في بطولة دوري الابطال الافريقي لكرة القدم الى سبعة فرق فقط بعد خروج فريقي انبي المصري والاتحاد الليبي من الدور التمهيدي للبطولة والذي اختتم مساء الاحد. وتأهل الاهلي المصري الى دور 32 بالبطولة مع الجيش الملكي المغربي والنجم الساحلي التونسي دون لعب بعد اعفائهم من الدور التمهيدي لكون الاهلي حامل اللقب والنجم وصيفه لموسم 2005 والجيش الملكي حامل لقب كأس الاتحاد الافريقي.

وقال حسام البدري المدرب العام للاهلي ان فريقه سيبدأ على الفور الاستعداد لمباراتي الذهاب والعودة في دور 32 عقب انتهاء مباريات الاسبوع السابع عشر للدوري المصري.

واضاف لرويترز امس الاثنين «لدينا طموحات كبيرة للحفاظ على لقب البطولة الذي نحمله من العام الماضي والذي حصلنا عليه دون هزيمة».

وتابع «نعلم ان مهمتنا ستكون صعبة وان الفرق المنافسة ستسعى لاثبات ذاتها امامنا وابعادنا عن البطولة لكن الروح القتالية لدى لاعبي الاهلي ستكون اقوى من كل تلك المحاولات».

وفاز الاهلي ببطولة دوري الابطال الافريقي اربع مرات كان اولها عام 1982 واخرها عام 2005. وتأهل ايضا الى دور 32 شبيبة القبائل الجزائري عقب فوزه على الاتحاد الليبي بمجموع مباراتي الذهاب والعودة 5ـ1.

وتأهل اتحاد العاصمة الجزائري بالفوز على كاديوجو بطل بوركينا فاسو 2–1 ووصل الهلال السوداني الى دور 32 على حساب فريق الشرطة الاوغندي بالفوز 4ـ صفر.

اما الفريق العربي السابع الذي تأهل فكان الصفاقسي التونسي الذي سحق فريق اس فينيس من النيجر 7ـ1 بمجموع مباراتي الذهاب والعودة وهي اكبر نتيجة يحققها فريق عربي في بطولة عام 2006 حتى الان.

ومن المقرر ان تخوض الفرق العربية مباريات الذهاب في دور 32 أيام 17 و18 و19 آذار (مارس) وتقام مباريات العودة في الاسبوع الاول من نيسان (ابريل).

■ أغلق ناديا الأهلي والزمالك ملف القمة 96 سريعا وراح كل منهما يجهز أوراقه للموقعة المقبلة في الدوري التي تبدأ غدا ويلعب فيها الزمالك مع الألمونيوم بالقاهرة بينما يلتقي بعد غد الأهلي مع إنبي بالقاهرة الجهاز الفني للزمالك بقيادة مانويل كاجودا وجد نفسه أمام موقف حرج أمام التشكيل الذي يبحث عن ثباته في المباريات حيث يغيب اضطراريا كل من معتز إينو وتامر عبد الحميد اللذين حصلا على الإنذار الثاني في القمة.. هذا الغياب سيجبر الجهاز الفني لإجراء تغيير جوهري في التشكيل الذي يخوض به مباراة الغد.. وفي الأهلي فإن الجهاز الفني أبدى رضاه لما حققه اللاعبون في مباراة القمة وطلب جوزيه من اللاعبين نسيان كل أحداث الماضي والتركيز في مباراة إنبي لأنها لا تقل أهمية عن لقاء القمة خاصة أن إنبي من الفرق القوية التي أثبتت جدارتها على الساحة.. كما أن خسارته في دوري أبطال أفريقيا ستجعله أكثر شراسة في الدوري.

الجهاز الفني للزمالك ركز خلال تدريبات الفريق على التشكيل الجديد الذي يجهزه لمواجهة الألمونيوم.. حيث سيعود وائل القباني الذي فرض نفسه بقوة في التدريبات بينما سيلعب إبراهيم سعيد في مركز خط الوسط الذي غاب عنه منذ بطولة أمم أفريقيا كذلك قد يدفع الجهاز بمحمد أبوالعلا من بداية اللقاء.

ووسط هذه الاستعدادات والرضا والقناعة بالنقطة التي حصل عليها الزمالك من القمة إلا أن الجهاز الفني رفض صرف مكافآت اللاعبين تحت أي بند خاصة أن اللائحة تنص على أن المكافآت لا تمنح إلا عند الفوز فقط.. أحمد رمزي المدرب العام قال أن المباراة لن تكون سهلة بأي حال من الأحوال لأن المنافس يصارع من أجل الهروب من الهبوط ونحن ليس أمامنا بديل عن الفوز لنظل على القمة.. وهدفنا الفوز في جميع المباريات وهو شيء قد يكون سهلا بالنسبة للفريق إذا ما أدى اللاعبون بنفس الروح التي قدموا بها مبارياتها الأربع السابقة والتي حصل فيها على عشر نقاط من 12 نقطة وهي محصلة جيدة بالمقارنة للمستوى الذي كان عليه الفريق والذي تسلمناه به وجعلنا نبذل جهدا كبيرا طوال الشهر والنصف السابقين مما يعني أن الوصول لمستوى أفضل ممكن خلال المرحلة المقبلة وهوما نسعى إليه.

غياب شوقي في الاهلي

وفي الأهلي تأكد استمرار غياب محمد شوقي لاعب خط وسط الفريق عن المباريات لعدم اكتمال شفائه ورغبة من الجهاز منحه الوقت الكافي للعلاج حتى لا تعاوده الإصابة.. شوقي لن يشارك أمام إنبي بعد غد في الوقت الذي سيعود فيه للتدريبات محمد بركات ووائل جمعة بعد شفائهما ويتحدد في مران اليوم الثلاثاء موقفهما النهائي من المشاركة أمام إنبي أم لا.. وإن كان وائل الأقرب للاشتراك.. كان الفريق قد استأنف تدريباته بعد انتهاء الراحة التي حصل عليها اللاعبون عقب مباراة القمة أمام الزمالك واستمرت يوما واحدا فقط.. وقام الجهاز الفني بقيادة مانويل جوزيه بمشاهدة عدة شرائط لفريق إنبي مسجل عليها المباريات الأخيرة لوضع الخطة المناسبة لهذه المواجهة التي يعتبرها جوزيه من اللقاءات المؤثرة والهامة في مشوار الفريق بالدوري.

وتعلن لجنة المسابقات باتحاد كرة القدم اليوم مواعيد مباريات الدوري العام بداية من الأسبوع 18 حتى نهاية الموسم.اللجنة كانت قد أعلنت مباريات الأسابيع من 14 حتى 17 عقب بطولة أفريقيا وانتظرت مباريات الأندية في بطولتي أفريقيا والعرب حتى تأخذ في الاعتبار مباريات الأندية المشاركة فيها وهي الأهم وإنبي وحرس الحدود والاتحاد السكندري عند تحديد مواعيد لقاءات الدوري.

وأعرب المدير الفني لفريق حرس الحدود حلمي طولان عن سعادته لتأهل فريقه لدور الـ32 لبطولة الكونفيدرالية الأفريقية على حساب الأخضر الليبي بالفوز عليه في لقاء الإياب 4/صفر باستاد المكس.. طولان أكد أن سعادته جاءت لسببين الأول للتأهل والفوز الكبير والثاني لعدم الاعتبار للهزيمة الأولى في ليبيا.. قال طولان أن فريقه يشارك في الكونفيدرلية من أجل المنافسة على اللقب رغم أنها المرة الأولى له لكن الحرس يضم العديد من اللاعبين المتميزين.

وكان فريق حرس الحدود قد اكتسح الأخضر 4/صفر ليصعد بمجموع المبارتين لسابق هزيمته صفر /1 في الذهاب. وسجل أهداف الحرس أحمد عبد الغني هدفين وعبد السلام نجاح وأحمد عبد الملك.. ويلعب الحرس في دور الـ32 أمام كالوم الغيني.. قدم الحرس مباراة طيبة بعد مرور 15 دقيقة من الشوط الأول والتي أهدر خلالها الأخضر فرصتين مؤكدتين.

وفي دوري أبطال أفريقيا ودع إنبي أجواء أفريقيا مبكرا إثر هزيمته أمام سان جورج الأثيوبي صفر/1 في لقاء الإياب للدور التمهيدي الأول.. وسبق للفريقين أن تعادلا في الذهاب سلبيا بدون أهداف.. كان بإمكان إنبي التأهل لدور الـ32 لبطولة خاصة في الشوط الثاني الذي شهد طرد أحد لاعبي سان جورج بعد ربع ساعة فقط لكن مهاجمي إنبي تسابقوا في إهدار الفرص السهلة الواحدة تلو الأخرى وأخفقوا في تعويض الهدف الذي سجله بنيامين في الدقيقة 25 من الشوط الأول.. من جانبه أكد طه بصري المدير الفني لإنبي أن قلة خبرة لاعبي الفريقين كانت سببا في هذه الخسارة والخروج المبكر جدا بجانب تأثر اللاعبين سلبيا بفترة توقف الدوري الطويلة.

وهدد محمد صلاح الدين المدير الفني لفريق المصري لكرة القدم بالرحيل من بورسعيد والاعتذار عن عدم الاستمرار في مهمته كمدرب للفريق الأول لكرة القدم إذا لم يحصل على راتبه الشهري المتأخر والبالغ 25 ألف جنيه. قال أنه يستحق صرف راتبه أول كل شهر كما هو متفق عليه لكن لم يحدث حتى الآن. من ناحية أخرى يتوجه الفريق اليوم إلى أسيوط للمبيت بها استعدادا لمباراة غد مع الأسمنت في الأسبوع الـ17 للدوري.

● حدد اتحاد ألعاب القوى يوم 13 اذار (مارس) الحالي لإجراء اختبارات للاعبي منتخب اختراق الضاحية وذلك بمركز شباب الجزيرة.. تأتي هذه الاختبارات لاختيار اللاعبين الذين سيمثلون مصر في بطولة العالم المقرر إقامتها في اليابان خلال إبريل القادم لمسافة 2 كم في الوقت نفسه وافق اتحاد ألعاب القوى على الاشتراك في البطولة العربية للضاحية المقرر إقامتها في البحرين يوم 14 نيسان (إبريل) القادم لمسافة 12 كم وسيتم اختيار 4 لاعبين للمشاركة بهم في البطولة.

● يجري اتحاد التجديف تصفية للاعبي المنتخب وعددهم 15 لاعبا ولعبة لاختيار 4 لاعبين ومثلهم لاعبات للاشتراك في البطولة العربية الأولى للأرغوميتير «التجديف داخل الصالات» المقرر إقامتها في الدوحة العاصمة القطرية خلال الفترة من 9 حتى 15 نيسان (إبريل) القادم.. المنتخب سيقيم معسكرا تدريبيا استعدادا للبطولات المقبلة التي ستكون على رأسها بطولة إيطاليا الدولية خلال الفترة من 20 حتى 25 إبريل القادم وسيتم التركيز في هذه البطولات على المشاركة بالقوارب الثماني بدفة والأوجه بدون دفة والرباعي.. تأتي البطولات ضمن خطة إعداد المنتخب لأولمبياد بكين.

● وافق المكتب التنفيذي لاتحاد السباحة في اجتماعه الأخير على الاشتراك في بطولة كأس العالم للمسافات القصيرة المقرر إقامتها في مدينة شنغهاي بالصين والتي ستبدأ يوم 16 إبريل القادم.. اختار الاتحاد السباح أحمد صلاح لتمثيل مصر في البطولة وسيكون معه المهندس أحمد عيد سكرتير عام الاتحاد.

● منتخب كرة الماء سيشارك في بطولة فرنسا الدولية خلال المدة من 21 حتى 26 آذار (مارس) الحالي وهي إحدى بطولات الاتحاد الأوروبي وتشارك فيها دول منها رومانيا واليونان وهولندا وألمانيا بجانب مصر.. وتأتي ضمن الاستعداد لأولمبياد بكين ووافق المكتب التنفيذي على إقامة معسكر تدريبي لفريق الجزيرة لكرة الماء في يوغوسلافيا خلال الأسبوع الأول من إبريل ضمن استعداده لكأس مصر الذي سينطلق 2 مايو.

■أحرز المصري عمر عبد العزيز المصنف سابعا لقب بطل دورة جنيف الدولية في السكواش بفوزه على جيسي اينغلبريشت المصنف اول من زيمبابوي 11–6 و11–2 و11–4 في المباراة النهائية.

ولدى السيدات، كان اللقب من نصيب الانكليزية لورين بريغز المصنفة اولى بفوزها على الهولندية اورلا نووم الخامسة 1–9 و9–2 و9–6 و9–1.

برشلونة اقرب الى بلوغ ربع النهائي من تشلسي في دوري ابطال اوروبا

■ نيقوسيا ـ أ ف ب: يبدو برشلونة الاسباني اقرب الى بلوغ الدور ربع النهائي من منافسه تشلسي عندما يستضيفه على ملعب «نوكامب» في اياب الدور الثاني من مسابقة دوري ابطال اوروبا لكرة القدم وذلك لفوزه الثمين عليه في عقر دار الاخير 2–1 ذهابا قبل اسبوعين.

والود مفقود بين الفريقين على خلفية الاحداث التي رافقت مباراتهما في الدور ذاته الموسم الماضي ثم تكررت في مباراة الذهاب قبل اسبوعين.

وكان مدرب تشلسي البرتغالي جوزيه مورينيو اتهم نظيره الهولندي فرانك رايكارد بانه دخل الى غرفة الحكام بين الشوطين وتحدث الى الحكم السويدي انديرس فريسك خلال لقاء الفريقين الموسم الماضي، ثم طرد الاخير مهاجم تشلسي العاجي ديدييه دروغبا في منتصف الشوط الثاني.

ورفض مورينيو التوجه الى الغرفة المخصصة لعقد المؤتمرات الصحافية بعد المباراة، كما ان فريسك اعتزل التحكيم بعد تلقيه انذارات تهدد حياته وحياة عائلته من قبل انصار الفريق اللندني.

وفتح الاتحاد الاوروبي لكرة القدم تحقيقا بحق نادي تشلسي ومورينيو بعد اتهام الاخير بانه ادلى بتصريحات خاطئة واتخذ عقوبات بحقه فاوقفه مباراتين وغرمه مبلغا ماليا كبيرا.

وانتهت المواجهة العام الماضي بتأهل تشلسي الى ربع النهائي بعد خسارته ذهابا 1–2، ثم فوزه ايابا 4–2.

وفي المباراة التي كان مسرحها ملعب «ستامفورد بريدج» قبل اسبوعين، تكررت المناوشات وتحديدا بين اللاعبين عندما تسبب المهاجم الارجنتيني المتألق ليونيل ميسي في طرد ظهير ايسر تشلسي الاسباني اسيير دل هورنو عندما سقط على الارض بطريقة اكروباتية.

واتهم مورينيو ميسي بعد المباراة بانه «ممثل» من الطراز الرفيع ولم تهدأ الحرب الكلامية حتى عشية المباراة علما بان انصار برشلونة استقبلوا الفريق اللندني استقبالا عدائيا في المطار.

وبالعودة الى المباراة، فان المعادلة بسيطة بالنسبة الى تشلسي الذي يتوجب عليه الفوز بفارق هدفين على منافسه لكي يضمن بطاقة ربع النهائي، لكن الامر لن يكون سهلا امام فريق كاتالوني رائع بقيادة صانع العابه المتألق البرازيلي رونالدينيو ونخبة من ابرز النجوم على رأسهم هدافه الكاميروني صامويل ايتو صاحب هدف الفوز الرائع ذهابا والذي تردد بان تشلسي مستعد لمبلغ خيالي للحصول على خدماته. ويسعى برشلونة الى احراز اللقب الاوروبي الاهم للمرة الثانية فقط في تاريخه بعد ان توج بطلا لهذه المسابقة عام 1992 بفوزه على سمبدوريا الايطالي بعد التمديد بهدف للمدافع الهولندي رونالد كومان وبقيادة المدرب الرائع مواطنه يوهان كرويف. ويعتقد قائد برشلونة كارليس بويول بان فريقه يملك الافضلية لبلوغ الدور الثاني خصوصا ان تشلسي لن يلعب بطريقة دفاعية ويقول في هذا الصدد: «يتوجب على تشلسي الفوز بفارق هدفين وبالتالي لن يستطيع ان يلعب دفاعيا كما يفعل عادة وهذا سيسهل مهمتنا كثيرا اضف الى ذلك ان حالة ملعب نوكامب رائعة خلافا لما كانت غليه ارضية ستانفورد بريدج».

وفي مباراة ثانية، يحتاج يوفنتوس الايطالي حامل لقب المسابقة مرتين عامي 1985 و1996 الى الفوز بفارق هدف واحد على فيردر بريمن الالماني الذي فاجأه ذهابا بالتفوق عليه 3–2.

ويعتبر يوفنتوس من ابرز المرحشين لاحراز اللقب الى جانب برشلونة.

وتقدم يوفنتوس ذهابا 2–1 وكان في طريقه الى بلوغ ربع النهائي للعام الرابع على التوالي، لكن بريمن سجل هدفين في الدقائق الثلاث الاخيرة ليقلب المعادلة.

واعرب مدير يوفنتوس لوتشيانو موجي عن ثقته بقدرة فريقه على بلوغ الدور التالي وقال: «لا نريد ان يفهم كلامي بانه تعال او استخفاف، لكني واثق من قدرتنا على تحقيق النتيجة التي نريد».

واضاف «باستثناء الدقائق الثلاث المجنونة كنا الفريق الافضل، والان نملك فرصة كبيرة لبلوغ ربع النهائي».

واعتبر مدير بريمن ومهاجم منتخب المانيا السابق كلاوس الوفس بان فريقه تعلم در الموسم الماضي عندما خسر فريقه امام ليون 3– 10 على مجموع المباراتين في الدور ذاته وقال: «لقد نجحنا في اخراج كابوس ليون من عقولنا، واعتقد بان الفريق تعلم الدرس جيدا».

ولا يملك بريمن سجلا جيدا مع الفرق الايطالية على ارضها، وكان اخر فوز حققه على ناد ايطالي في موسم 89ـ90 على نابولي بقيادة النجم الارجنتيني دييغو مارادونا.

ويحوم الشك حول مشاركة ثنائي خط الهجوم في يوفنتوس وهما السويدي زلاتان ابراهيموفيتش والفرنسي دافيد تريزيغيه اللذان يعانيان من اصابة في الركبة والكاحل على التوالي مع نسبة اكبر للاول بالمشاركة.

ويبدو فياريال الاسباني مرشحا لتخطي رينجرز الاسكتلندي عندما يستضيفه على ملعبه علما بانه انتزع منه تعادلا ايجابيا 2–2 في غلاسكو.

وسبق لفياريال ان اطاح فريقين ينتميان الى المدرسة البريطانية وهما ايفرتون في الدور التمهيدي ثم مانشستر يونايتد في الدور الاول.

وتأجلت مباراة انترميلان الايطالي مع اياكس الهولندي الى 14 ذارا (مارس) الحالي.

وفي لندن أهان مشجعو فريق برشلونة الاسباني لكرة القدم جوزيه مورينهو المدير الفني لفريق تشيلسي الانكليزي وبصقوا عليه عندما وصل هو ولاعبو الفريق الى اسبانيا لخوض مباراة العودة في البطولة الاوروبية للاندية الابطال. وقال تشيلسي الذي يلعب بالدوري الممتاز الانكليزي ان نحو 50 من مشجعي برشلونة كانوا ينتظرون تشيلسي في مطار المدينة وبعضهم بصق على الحافلة عندما صعد مورينهو واللاعبون على متنها استعدادا للتحرك. وتابع تشيلسي على موقعه الرسمي على الانترنت أن مورينهو مساعد المدرب السابق لفريق برشلونة كان يضع سماعات أذن وتجاهل الاهانات ولكن جرى البصق عدة مرات على النافذة التي كان يجلس بجوارها. ونقل الموقع عن كيرين ستاتوب مصور تلفزيون تشيلسي الذي كان يصور ما حدث قوله «لم يكن هناك سوى بعض من رجال الشرطة ولم يهتموا بايقاف ما يحدث بمجرد أن صعد اللاعبون للحافلة. كان ذلك استفزازا وكانت هناك العديد من الهتافات العدائية التي وجهت ضد مورينهو ولكنه تجاهلها ثم أخذوا (المشجعون) يبصقون ويقومون باشارات غاضبة. لم يهتم أحد من اعضاء الفريق بالحافلة».

وفاز برشلونة في مباراة الذهاب 2–1 ويخوض الفريقان مباراة العودة اليوم الثلاثاء.

وفي مدريد عاد مهاجم ريال مدريد البرازيلي الدولي رونالدو الى تشكيل الفريق الاسباني استعدادا للقاء ارسنال اللندني في دوري الابطال الاوروبي لكرة القدم يوم الاربعاء بعدما غاب عن الفريق خلال مباراته المحلية الماضية امام اتليتيكو مدريد مطلع الاسبوع الحالي. وقد تعرض رونالدو الفائز بجائزة افضل لاعب في العالم ثلاث مرات لانتقادات من جانب جماهير ناديه بسبب عدم تألقه في المباريات التي لعبها لناديه مؤخرا. وقال رونالدو (29 عاما) انه يعيد النظر في مستقبله في صفوف النادي بسبب الانتقادات التي وجهها اليه مشجعو النادي. واستبعد رونالدو من تشكيل الفريق بعد الهزيمة 2–1 امام ريال مايوركا في مطلع الاسبوع الماضي وشارك مكانه الايطالي انتونيو كاسانو في المباراة امام اتليتيكو مدريد هذا الاسبوع. واحرز كاسانو الهدف الاول لريال مدريد في المباراة التي فاز فيها 2–1 على اتليتيكو مدريد في استاد سانتياغو برنابو بالعاصمة الاسبانية. وسيشارك في مباراة ريال مدريد الاوروبية المقبلة امام ارسنال ايضا صانع الالعاب الفرنسي الدولي المخضرم زين الدين زيدان والمدافع الاسباني ايفان هيلغويرا.

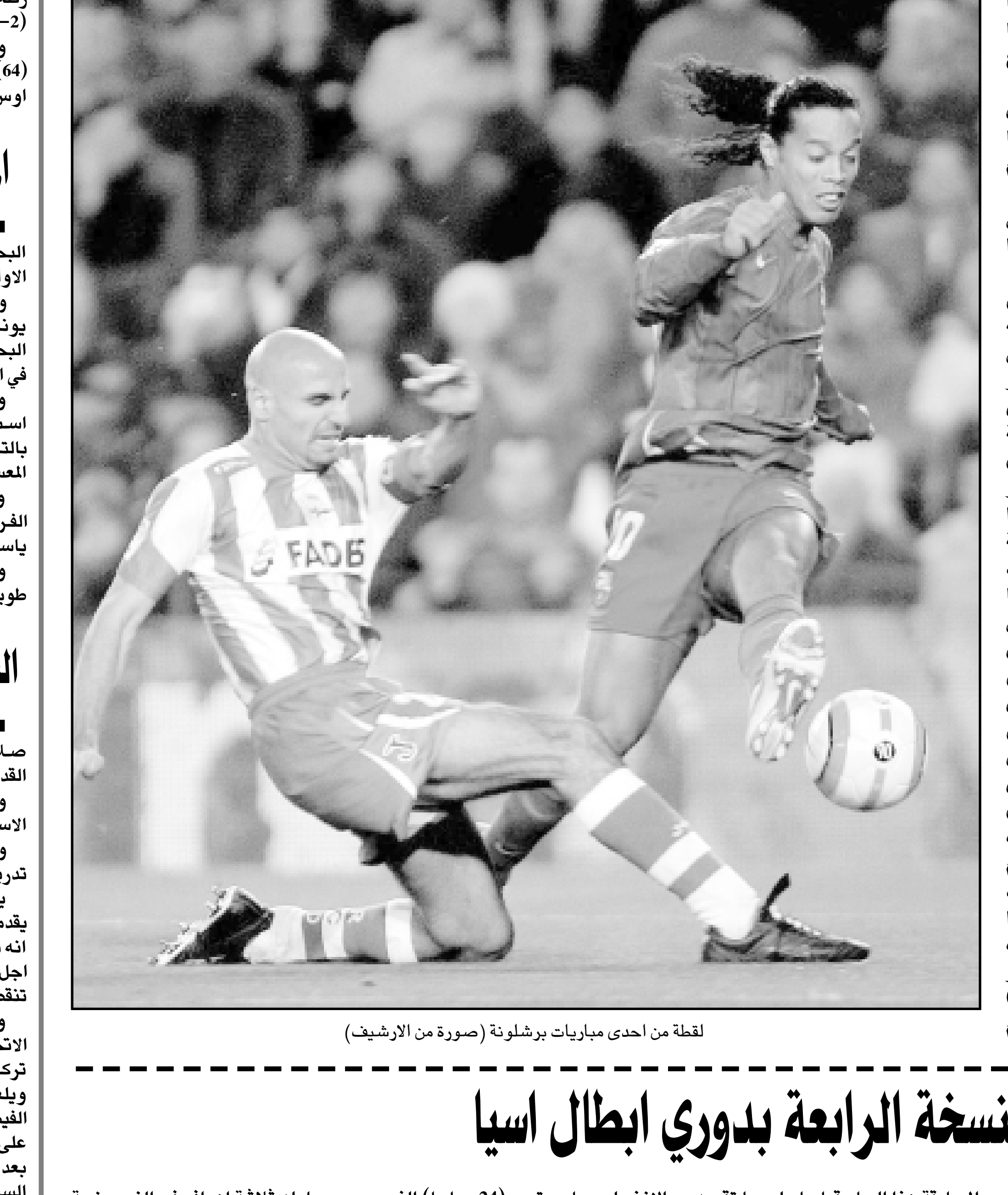

لقطة من احدى مباريات برشلونة (صورة من الارشيف)

مشاركة عربية ملحوظة في النسخة الرابعة بدوري ابطال اسيا

■ دبي ـ أ ف ب: تحظى النسخة الرابعة من دوري ابطال اسيا لكرة القدم التي تنطلق غدا الاربعاء بمشاركة ملحوظة للفرق العربية ستدعم حظوظها في ابقاء سيطرتها على اللقب منذ انطلاق المسابقة.

وتوج العين الاماراتي بطلا للنسخة الاولى على حساب تيرو ساسانا التايلاندي، قبل ان يخلفه الاتحاد السعودي في النسختين السابقتين بفوزه على حساب سيونغنام الكوري الجنوبي والعين على التوالي.

ويحصل الفائز باللقب على مبلغ 600 الف دولار، فضلا عن انه يضمن المشاركة في بطولة العالم للاندية في اليابان في كانون الاول (ديسمبر) والتي حل فيها اتحاد جدة رابعا في نسختها الاخيرة التي توج ساو باولو البرازيلي بطلا لها.

وكان من المتوقع ان يشارك في الدور الاول 28 فريقا حيث وزعت بموجب القرعة التي اجريت في الاول من كانون الاول (ديسمبر) الماضي على سبق مجموعات يتأهل بطل كل واحدة منها الى ربع النهائي لينضم الى الاتحاد حامل اللقب الذي تأهل الى هذا الدور مباشرة حسب قوانين البطولة.

ولكن الدور الاول سيقلع بـ24 فريقا فقط بعد انسحاب اربعة فرق لعدم التزامها بارسال بياناتها الرسمية الى الاتحاد الاسيوي في الوقت المحدد وجميعها من منطقة شرق آسيا وهي توباغو التايلاندي واريما مالانغ الاندونيسي من المجموعة السادسة، والكتريسيتي التايلاندي وبرسيبورا جايابورا الاندونيسي من المجموعة السابعة.

وبالتالي انحصرت المنافسة في المجموعة السادسة بين طوكيو فيردي الياباني واولسان هيونداي الكوري الجنوبي اللذين سيلتقيان ذهابا وايابا، وشينهوا الصيني ولونغ آم الفيتنامي في السابعة.

في المقابل، ستكون المنافسة على اشدها في منطقة غرب اسيا بوجود نخبة الفرق العربية كالعين الاماراتي والهلال السعودي.

وكانت القرعة اوقعت القادسية الكويتي والاتحاد السوري مع فولاذ الايراني وباختاكور الاوزبكستاني في المجموعة الاولى، والعين مع الهلال السعودي والميناء العراقي وماشال الاوزبكستاني في الثانية، والغرافة القطري وسابا الايراني والكرامة السوري والوحدة الاماراتي في الثالثة، والعربي الكويتي والقوة الجوية العراقي والشباب السعودي والسد القطري في الرابعة.

وتعتبر فرق الهلال والعين والوحدة والشباب مرشحة للعب دور بارز في المسابقة هذا العام قياسا على ما تقدمه في البطولات المحلية وبما تضمه من لاعبين محليين ومحترفين على مستوى جيد يملكون الخبرة والقدرة على قيادة فرقهم الى ادوار متقدمة.

ويبقى اتحاد جدة المرشح الابرز للاحتفاظ باللقب قياسا على ادائه في النسخة الاخيرة وفي بطولة العالم للاندية، كما انه بدأ يتقدم تدريجيا في ترتيب الدوري المحلي وبامكانه انتزاع الصدارة في حال حقق الفوز في مبارياته المؤجلة جراء مشاركاته الخارجية العديدية في الفترة الماضية.

نجوم المونديال اللافت ان هناك عددا من محترفين الفرق المشاركة سيخوضون غمار اكبر بطولة كروية وتحديدا كأس العالم المقررة في المانيا من 9 حزيران (يونيو) حتى 9 تموز (يوليو) المقبلين.

فالوحدة الاماراتي يضم المهاجم الانغولي ماوريتيو (24 عاما) الذي ساهم بتأهل منتخب بلاده الى المونديال للمرة الاولى في تاريخه على حساب نيجيريا، كما انه يلعب دورا بارزا في تدعيم اداء فريقه في المسابقات الاماراتية.

وكان من المقرر ان يدافع ماوريتيو عن الوان الغرافة القطري لكن الصفقة لم تكتمل فعاد ادراجه الى الوحدة.

وكان الوحدة ضم جواد نيكونام نجم المنتخب الايراني المتأهل الى المونديال ايضا لكنه اعاره الى الارقة لاحقا.

لكن الحضور الايراني سيتمثل بالمهاجم العملاق علي دائي مع فريقه سابا وبعدد آخر من لاعبي فولاذ كالحارس ابراهيم ميرزا بور وايمن مبعلي وجلال كاملي وعلي بداوي وسيد محمد علاوي وحسين الكعبي.

واستعاد الشباب السعودي خدمات الغاني غودوين اترام (25 عاما) الذي سجل له ثلاثة اهداف في النسخة الماضية من المسابقة، كما ان مواطنه الاتحاد تعاقد مؤخرا مع الغاني الاخر برينس تاغوي الذي سجل 18 هدفا في الموسم الماضي مع فريقه السابق هارتس اوف اوك في الدوري المحلي.

ويلعب في صفوف العين الاماراتي لاعب الوسط العاجي ابراهيم دياكيه (23 عاما) الذي سيدافع عن الوان منتخب بلاده في المونديال ايضا، كما يضم الفريق الاماراتي ايضا الصربي يستروفيتش (29 عاما).

ويقود معظم الفرق المشاركة في المسابقة مدربون لهم تاريخهم كالبرازيلي كاندينيو في الهلال السعودي والاوروغوياني جورجي فوساتي في السد القطري والفرنسي برونو ميتسو مع الغرافة القطري والذي قاد العين الى اللقب الاول في البطولة.

بكنباور يرد على انتقادات بلاتر لمنظمي كأس العالم

■ دوسلدورف (المانيا) ـ رويترز: رفض فرانز بكنباور رئيس اللجنة المنظمة لنهائيات كأس العالم لكرة القدم امس الاثنين انتقادات الاتحاد الدولي لكرة القدم (فيفا) لنظام بيع تذاكر مباريات كأس العالم التي تستضيفها المانيا العام الحالي قائلا ان الفيفا عمل عن كثب مع اللجنة المنظمة فيما يتعلق بهذا النظام. وكان سيب بلاتر رئيس الفيفا انتقد عمليات بيع تذاكر المباريات التي تقوم بها اللجنة المنظمة الالمانية في مقابلة مع صحيفة سويسرية أمس الاحد قائلا انه ربما كانت الامور ستسير بشكل أفضل لو تولى الفيفا عملية بيع التذاكر بنفسه. وقال بلاتر ان الفيفا سيتولى عملية بيع تذاكر نهائيات كأس العالم التالية في عام 2010 والتي تنظمها جنوب افريقيا. وقال بكنباور في دوسلدورف ببداية اجتماع يستمر يومين للمنتخبات المشاركة في كأس العالم ومجموعها 32 منتخبا قبل انطلاق البطولة في التاسع من حزيران (يونيو) «هذه الاتهامات مثيرة للغضب».

وتابع مشيرا الى الطلب الكبير لشراء التذاكر الزائد عن العرض «كنا نعلم أن عملية بيع التذاكر ستكون أكبر مشكلة». وكانت اللجنة المنظمة عرضت ثلاثة ملايين تذكرة للبيع. وأضاف بكنباور «هذه قضية حساسة للغاية. ولكن كان هناك 20 اجتماعا مع الفيفا وكنا نبلغ الفيفا بكل خطوة نتخذها. ولهذا السبب كانت تصريحات رئيس الفيفا هذه مفاجئة لي».

وكان بلاتر قال للصحيفة السويسرية التي تصدر في زوريخ ان الاتحاد الالماني لكرة القدم اختار نظاما يعتمد على القرعة التي تجرى على عدة مراحل بعد أن فاق الطلب العرض مضيفا أن هذا النظام غير واضح. وتابع «اختار الالمان نظاما لا أفهمه على الاطلاق. لا أعرف عدد الاجتماعات التي عقدناها لمناقشة هذا الامر ولكننا لم نحرز تقدما مع الاتحاد الالماني. ربما كان من الافضل لو تولينا نحن عملية التذاكر بانفسنا. كانت لدي تحفظاتي من البداية ولكن في نهاية الامر سيلقى باللوم علي في كل شيء. في جنوب افريقيا عام 2010 سنسيطر على عملية بيع التذاكر ثانية».

سندرلاند يقيل مدربه مايك مكارثي

■ لندن ـ أ ف ب: اعلن نادي سندرلاند الانكليزي امس الاثنين عن اقالة مدرب فريق كرة القدم الانكليزي مايك ماكارثي على الفور بسبب النتائج السيئة التي حققها الفريق تحت اشراف حتى الان واخرها الخسارة امام مانشستر سيتي 1–2 في المرحلة الثامنة والعشرين. ويحتل سندرلاند المركز الاخير في الدوري الانكليزي برصيد 10 نقاط فقط من فوزين و4 تعادلات و22 خسارة.

وسيعين سندرلاند مدربا موقتا لقيادة المباريات العشر المتبقية في الدوري بانتظار اختيار مدرب جديد استعدادا للموسم المقبل.

وكان ماكارثي نجح في قيادة سندرلاند الى الدوري الممتاز بعدما قاده الى احراز لقب الدوري العام الماضي في دوري الدرجة الاولى.

ولم يكن صعود سندرلارند الى دوري الاضواء مشابها لفريقي ويغان ووست هام اللذين يحتلا مكانا متقدما في ترتيب بطولة انكلترا حاليا.

وقال رئيس نادي سندلارند بوب موراي: «كوني رئيس النادي احتمل مسؤولية النتائج السلبية التي حققها خلال هذا الموسم بالرغم من كل الجهود التي بذلها المسؤولون في النادي». وكان ماكارثي (27 عاما) الايرلندي الاصل تسلم مهمة الاشراف على سندرلاند قبل 3 اعوام خلفا لهوارد ويلكنسون وذلك بعد اربعة اشهر على تخليه عن تدريب منتخب جمهورية ايرلندا.

الطلبة يسحق ارارات بسداسية نظيفة ببطولة العراق

■ بغداد ـ ا ف ب: اكد الطلبة متصدر المجموعة الثانية رغبته بدخول منافسات الدور النهائي بقوة عندما تغلب على ارارات (6–صفر) الاحد في ختام المرحلة الرابعة عشر الاخيرة من الادوار التمهيدية لبطولة العراق.

على استاد الشعب الدولي الذي كان مسرحا لهزيمة ارارات فرض الطلبة سيطرته المطلقة منذ انطلاق اللقاء وسجل له علاء كلف (46 و88 و90) وعلي عباس (50) وعلاء كاظم (64) ومحمد كلف (84).

ووصل رصيد الطلبة الى 24 نقطة في صدارة ترتيب المجموعة التي شهدت ضمن الجولة ذاتها تأهل اربيل الى الدور النهائي على حساب سيروان بفارق الاهداف، رغم تعادله مع المتأهل ايضا دهوك (صفر–صفر).

ولم يستفد سيروان (17) من فوزه على زاخو (2–صفر) بعد تفوق اربيل المتساوي معه بالرصيد بفارق ثلاثة اهداف.

وواصل كربلاء تألقه في المجموعة الاولى واختتم مشواره في الادوار التمهيدية بفوز عريض على الكوت عندما هزمه بخماسية نظيفة تناوب عليها جاسم محمد (33) وحسين رضا (41) وصاحب عباس (77 و89 و90).

وحجز ميسان بطاقة التأهل الى الدور النهائي رغم تعادله مع السماوة من دون اهداف وارتفع رصيد الاول الى (17) نقطة في الترتيب الثالث على لائحة المجموعة ذاتها. وسقط نفط الجنوب امام ضيفه الشطرة بهدف واحد جاء في الشوط الثاني من المباراة التي جرت بينهما على ملعب الاول.

وتمكن النجف من المحافظة على المركز الثالث بفارق الاهداف على حساب منافسه النفط بعد ان فاز الاول وبشق الانفس على ضيفه الامانة بهدف لجاسب سلطان من ركلة جزاء (30). واصبح رصيده (18) متساويا مع النفط الذي تغلب على الكاظمية (2–صفر).

وفي المجموعة الرابعة تغلب المتصدر الشرطة على الصناعة بهدف لبشار سعد (64) وفاز الكرخ على الصليخ بهفين سجلا في النصف الثاني من اللقاء بواسطة اوس ابراهيم وياسر يحيى.

المحرق يستهل مشواره باستضافة بطل بنغلادش

■ المنامة ـ أ ف ب: يستضيف المحرق البحريني اليوم الثلاثاء على استاد البحرين الوطني فريق برازرز يونيون بطل بنغلاديش في لقاء الذهاب من الجولة الاولى ضمن منافسات كأس الاتحاد الاسيوي لكرة القدم.

ويلعب المحرق في المجموعة الاسيوية التي تضم ايضا العهد اللبناني وماهيندرا يونايتد الهندي. وسيسعى المحرق صاحب الرقم القياسي في احراز لقب كأس ملك البحرين (12 مرة) الى اجتياز الفريق البنغالي المجهول قبل ان يلتقي العهد اللبناني في الجولة الثانية في 12 آذار (مارس) الجاري في بيروت.

واستعد اصحاب الارض لهذه المباراة باقامة معسكر تدريبي في الكويت لمدة اسبوع تقريبا خلال فترة توقف الدوري المحلي نظرا لارتباط المنتخب البحريني بالتصفيات الاسيوية المؤهلة الى نهائيات كأس امم آسيا 2007، وخاض خلال المعسكر مباراة ودية خسرها امام السالمية الكويتي 1–3.

وسيخوض المحرق المباراة بغياب لاعب الوسط البوسني عدنان سارا والمدافع الفرنسي ريتشارد، بينما ستضم التشكيلة المحترفين الاخرين الاردني بشار بني ياسين والبرازيلي ريكو والعماني حسن زاهر.

وسيعود الى تشكيلة المحرق لاعب الوسط الدولي راشد الدوسري بعد غياب طويل نظرا لاعارته الى الخور القطري.

النصر العماني يواجه ديمبو الهندي بكأس الاتحاد

■ مسقط ـ أ ف ب: يلتقي النصر العماني مع ديمبو الهندي اليوم الثلاثاء في صلالة جنوب العاصمة العمانية مسقط في بطولة كأس الاتحاد الاسيوى لكرة القدم.

وكان من المقرر ان يشارك في هذه المسابقة فريق ظفار لكنه ابعد من الاتحاد الاسيوي لعدم استكمال بيانات لاعبيه في الفترة المحددة لذلك.

واستعد النصر داخليا للمباراة من خلال مشاركتة في الدوري المحلي، ويتولى تدريبه البرازيلي جورفان فييرا الذي دعم صفوف الفريق بمواطنة دي سيلفا.

يحتل النصر حاليا مركزا متأخرا في الدوري العماني بعد المستويات المتدنية التي يقدمها، وستكون مهمته صعبة في مشواره الاسيوي كما قال فييرا الذي اشار الى انه تولى تدريب الفريق قبل ايام فقط وان هناك الكثير من العمل يجب القيام به من اجل ان يستعيد الفريق مستواه ومنها اعادة الثقة الى اللاعبين صغار السن الذين تنقصهم الخبرة الميدانية في مثل هذه المباريات.

وفي بيروت يستهل فريق النجمة بطل الدوري اللبناني مشاركته في بطولة كأس الاتحاد الاسيوي الثالثة لكرة القدم بمواجهة ضيفه فريق ام تي تي يو من تركمانستان اليوم الثلاثاء على ملعب بلدية صيدا الساحلية في جنوب لبنان. ويلعب النجمة وام تي تي يو في المجموعة الرابعة للبطولة التي تضم معهما فريق الفيصلي الاردني حامل اللقب. ويأمل النجمة الذي يشارك في المسابقة للمرة الثالثة على التوالي ان يفوز هذا العام بلقب كأس الاتحاد الاسيوي للمرة الاولى بتاريخه بعد خروجه قبل عامين من الدور قبل النهائي للبطولة بفارق الاهداف امام الوحدة السوري بعد أن هزم امامه 1ـ2 في مباراة الذهاب بدمشق وفاز عليه 3ـ2 في مباراة العودة ببيروت. وأضاع النجمة الفوز باللقب العام الماضي وفاز به الفيصلي الاردني بعد أن هزم النجمة صفر–1 في مباراة الذهاب في عمان و2ـ3 في مباراة العودة ببيروت بالدور النهائي. ورغم الظروف الصعبة التي يمر بها النجمة حاليا والتي أدت الى ابتعاده عن صدارة الدوري اللبناني حيث يحتل المركز الثاني متراجعا ثلاث نقاط عن الانصار المتصدر الا ان الفريق يضم عدة اوراق رابحة تؤهله للفوز في هذه المباراة ابرزهم احمد الصقر في حراسة المرمى وبلال نجارين واحمد النعماني العائد من الاصابة ليقود خط الدفاع وخالد حمية وعباس عطوي وموسى حجيج قائد الفريق في خط الوسط وعلي ناصر الدين ومحمد غدار في الهجوم. وعزز النجمة صفوفه اثناء فترة توقف الدوري اللبناني بين مرحلتي الذهاب والاياب الشهر الماضي بتعاقده مع الغاني دانيل ايبواه ليلعب الى جانب مواطنه ايمانويل دوا في وسط الملعب.

ويبدأ فريق العهد حامل لقب بطولة كأس لبنان في الموسمين الماضيين مشواره في بطولة كأس الاتحاد الاسيوي بلقاء ضيفه فريق ماهندار الهندي يوم الاربعاء على ملعب المدينة الرياضية ببيروت ضمن منافسات المجموعة الاولى التي تضم ايضا فريقي المحرق البحريني وبرازرز يونيون من بنغلادش. وسبق للعهد ان شارك العام الماضي ببطولة كأس الاتحاد الاسيوي وخرج من دور الثمانية بعد فوزه 1ـ صفر في مباراة الذهاب في بيروت على فريق صن هاي من سنغافورة ثم هزم في مباراة العودة 1ـ3. ويمر فريق العهد بمرحلة انعدام وزن بعد ان مني بهزيمتين متتاليتين في اخر مباراتين لعبهما في الدوري اللبناني مما ادت الى ابتعاده عن المنافسة على اللقب باحتلاله المركز الخامس في لائحة ترتيب الفرق بفارق 13 نقطة عن الانصار المتصدر.