القدس العربي
AL-QUDS AL-ARABI

السنة الثامنة عشرة ـ العدد 5310 السبت/الاحد 25/24 حزيران (يونيو) 2006 ـ 29/28 جمادي الاولى 1427 هـ

AL-QUDS Al - Arabi Volume 18 - Issue 5310 Saturday/Sunday 24/25 June 2006

كلام الجزم!

هواء طلق

عزت القمحاوي

بينما يستمتع العالم بمشاهدة الأداء القوي لفرق الكرة في ألمانيا، كانت مصر تختتم مباريات كأسها في لعبة تشبه كرة القدم بقدر ما تشبه الديمقراطية المصرية النظام الديمقراطي المتعارف عليه في العالم.

ورغم أن جماهير الكرة في مصر قنوعة وترضى بالقليل، كما في كل شيء، فإن جماهير أكبر حزبين رياضيين لم تهنأ بمباراة ختام الموسم إثر خلع رئيس نادي الزمالك لحذائه في المقصورة الرئيسية وتهديد قيادات النادي الأهلي في حضور ممثل رئيس الجمهورية!

وهكذا يضاف حذاء رئيس نادي الزمالك إلى منظومة الحوار بالأحذية في مصر التي ترسخت حديثاً. ولايمكن إغفال رمزية هذا الاعتداء في وجود ممثل رسمي، وقد أسفرت الواقعة عن قرار بتجميد عضوية المسؤول الرياضي، ولكنه تحدى القرار واقتحم النادي بالقوة في جمع من أتباعه.

حذاء مرتضى منصور، وإن جاء متأخراً في منظومة الأحذية المرفوعة في الشهور القليلة الماضية، فهو في المقدمة ليس لأن كرة القدم تعود إلى أصلها العنيف، ولكن على اعتبار أن مرتضى منصور صاحب سبق وعضو مؤسس في ظاهرة العنف، سواء في علاقاته داخل ناديه أو في علاقاته بجماهير وقيادات النادي المنافس. وهذه ليست المرة الأولى التي يصدر فيها بحقه قرار إيقاف، وليست المرة الأولى التي يتحدى فيها قرار السلطات ويقتحم النادي!

وقبل الحذاء فإن الأسلحة النارية والبيضاء والآلات الحادة والسباب كانت كلها حاضرة في مسيرة مرتضى، سواء كان هو مستخدمها أو استخدمها آخرون في مواجهته، فلست من المتابعين للرياضة أو لمسيرة الرجل الظافرة في هذا الباب، ولكن شخصه الكريم يهمني بوصفه أحد تجليات الحالة الثقافية والسياسية العنيفة السائدة في مصر الآن.

***

وللأمانة فليست كل الأحذية معتدية، فإلى جانب حذاء البلطجة توجد أحذية اليأس والقصاص من الفاسدين بضرب الجزمة. لكن هناك ما يجمع بين كل المتحاورين بالأحذية والأسلحة، وهو أنهم جميعاً من دارسي القانون، وهذا شيء مدهش، بل مخيف!

نعمان جمعة رئيس حزب الوفد الذي اقتحم مقر حزبه بالأسلحة النارية أستاذ قانون وعميد سابق لكلية الحقوق، وطلعت السادات صاحب الحذاء البرلماني في مواجهة الشاب المعجزة أحمد عز محام معروف، ومرتضى صاحب الحذاء الرياضي قاض سابق ومحام حالياً، والضابط الذي استخدم الحذاء ضد القاضي دارس قانون، ومن المفترض أنه كرجل أمن يمثل ذراع العدالة، حتى المرشد العام للإخوان الذي توعد معارضيه بحذاء شرعي، دارس للقانون، رغم أن بعض شانئيه يحلو لهم أن يقولوا إنه «مدرس ألعاب» لأنه تخرج من كلية التربية الرياضية وعمل مدرساً للنشاط الرياضي قبل أن يقرر دراسة الحقوق.

فهل هي مصادفة أن يكون كل الجانحين إلى العنف من العارفين بالقانون والعاملين في محرابه بشكل أو بآخر؟! النظرة العجلى تقول إن هذا مخالف للمنطق السليم.

ولكن اي منطق، وأي مجتمع؟!

المنطق السليم يعمل في مجتمع سليم تتمتع مؤسساته بالشرعية، حيث لايقدم على العنف إلا الجهلة والسقاط، أما أن يلجأ العارفون بالقانون إلى العنف، فلا معنى له سوى أنهم يعرفون أن هذا هو القانون المرعي الآن في البلاد!

***

عنف العارفين واع ومؤسس على يقين عميق بتردي حالة العدالة، وترسخ حالة الشرعية، ولسان جزمة كل منهم يقول: ولمَ أنا بالذات ألتزم بالقانون المهان في كل مكان؟!

وقد تجاوزت مشكلة الخروج على الشرعية حدود الخروج على قرارات الإدارة (اقتحام الحزب أو النادي بالمخالفة لقرارات الإيقاف) ووصلت إلى حد عدم الاعتراف بنتائج الانتخاب، أو احترام إرادة الناخبين في كثير من النوادي والأحزاب!

لا أحد عاد يثق بأن السلطة طرف محايد للفصل بين المختلفين، يمكن الوثوق بقراراته أو احترامها؛ وانصرف عدم الثقة إلى إجراءات الانتخابات وترتيباتها مما فتح الباب لتحدي نتائجها.

باختصار، لاقوة للقانون، بل قانون القوة ما يسري، قوة البلطجة لدى المعتدين وقوة الغضب التي لاتجد سلاحاً أقرب من الحذاء لمواجهة سفالة الفساد.

وفي الوقت الذي يتسلط فيه الحذاء الميري على الشارع لمنع أية احتجاجات سلمية تسلط الحكومة حزبها على المصريين لإنهاكهم في حوار لاينتهي حول الأساليب المثلى للإصلاح، بينما الوقائع على الأرض أبسط وأكثر وضوحاً من الحاجة إلى الحوار؛ فليس المطلوب أكثر من إعادة مؤسسات الدولة المخطوفة، ووقف إهانة القانون في تفاصيل هينة أقل من فكرة تداول السلطة وما إليها من معضلات كبرى!

يكفي أن تقلع مؤسسات الدولة عن ظاهرة الامتناع عن تنفيذ أحكام القضاء التي تصدر ضدها في نزاع مع مواطن أعزل، أو الامتناع عن تنفيذ حكم بين متقاضيين أحدهما مسنود بجاهه أو ماله.

وللمصادفة السعيدة، فإن الصحف المصرية التي نشرت واقعة اعتداء مرتضى منصور بالغضب والاستنكار الواجب، حملت في الأعداد نفسها مناشدة إعلانية تستنجد فيها مواطنة بوزير الداخلية لتنفيذ حكم قضائي ضد شخص استولى على أموالها، علماً بأن هذا الإعلان الذي نشر في الصفحات الأولى للصحف اليومية لأكثر من مرة في كل منها تتكلف النشرة الواحدة منه عشرات الآلاف من الجنيهات.

وهذا النمط من الإعلانات صار مألوفاً في الصحافة المصرية، ويفضح حال العدالة وانعدام الهيبة التي ارتضاها النظام لنفسه. ولا يحتاج الإصلاح على هذا المستوى إلى مزيد من النقاش، ودونه لايمكن لمجنون أن يثق إلا في حديث الجزم!

«سوق الحرامية».. وجهة فقراء العاصمة الأردنية

عمان ـ «القدس العربي»:

«سوق الحرامية» هو الوجهة الأولى للمتسوقين الفقراء من أهالي وسكان العاصمة الأردنية عمان، فهؤلاء من ذوي الدخول المحدودة يجدون ضالتهم في هذا السوق الشهير عبر بضائع وحاجيات بأقل الأسعار او بأسعار رمزية.

وإكتسب سوق الحرامية شهرته وإسمه من كونه السوق الذي يعرض للبيع بضاعة إما مسروقة فعلا من قبل صغار اللصوص او متروكة وملقاة من قبل مناطق عمان الغربية الراقية والثرية. وأغلب السلع في هذا السوق معمرة او مستعملة وبدأت بقية المدن تقلد عمان في إيجاد مساحة سوق على الرصيف يطلق عليها إسم سوق الحرامية. وتفترش «البسطات» الطرقات والارصفة في كل مكان بحثا عن زبائن تحت اشعة الشمس اللاهبة واصوات تعلو المضاربات على اسعار ادوات وبضائع لا قيمة لها في «وسط البلد» من يوم الجمعة.

وتتحول الساحات الشعبية في عمان ايام الجمعة الى ما يشبه «سوق حرة» لذوي الدخل المحدود ومتنفس رئيس للفقراء بحثا عن ارخص المعروضات من جهاز الترانزيستر المستعمل الى اطقم الصالونات وحتى عرض اشياء لا قيمة لها لا تضر او تنفع بشيء حيث يشهد هذا السوق اقبالا متزايدا في ظل تدني مستويات المعيشة وقلة الاجور والرواتب.

وكان نصيب الفرد من الناتج المحلي الاجمالي الاردني بلغ بالاسعار الجارية العام الماضي 2342 دولارا، مقارنة مع 2163 دولارا في العام 2004.

وتتكرس ظاهرة اقتصاد الظل الذي باتت نسبته في الاردن تتراوح ما بين 20 % و 30 % من الدخل القومي بحسب تقديرات غير رسمية.

ويغطي اقتصاد الظل حالات تهريب المنتجات والبيع او العمل في الطرقات والشوارع العامة، ويمكن النظر الى باعة البسطات والعربات والباعة المتجولين او الذين يتخذون من الاشارات مراكز بيع باعتبارهم جزءا اساسيا من اقتصاد الظل في الاردن.

واكد عبد الله سمير الطالب في احدى الجامعات الحكومية ان سر انجذاب نسبة كبيرة من المواطنين لسوق «وسط البلد» ايام الجمع يعود لاسعار السلع المنخفضة سواء كانت مستعملة او حديثة الصنع، موضحا ان الغالبية العظمى من رواد السوق هم الجاليات العربية المقيمة في المملكة والتي ابرزها من الجنسيات المصرية والعراقية.

وقال ابو ياسر الذي يعمل مسؤول مقهى شعبي في السوق منذ 30 عاماً ان تاريخ «سوق الحرامية» يعود لاكثر من 60 سنة، واضاف ابو سليم الذي يعمل في السوق منذ 20 عاما ان بامكان المواطنين شراء ما يلزمهم من سلع معمرة مستعملة والتي تطغى على ما يباع في السوق بأسعار معقولة لدى الجميع، موضحا ان الحركة في السوق تزداد نشاطا وبصورة كبيرة في يوم الجمعة تحديدا اما باقي ايام الاسبوع فهي متواضعة.

خطر انتشار جنون البقر ما زال قائماً

لندن ـ رويترز: قال علماء بريطانيون الجمعة ان من الممكن ان يصاب اشخاص بالنوع البشري من مرض جنون البقر لاكثر من خمسين عاما دون ان تظهر عليهم اعراض المرض الامر الذي قد يؤدي الى التهوين من حجم احتمالات انتشار المرض. وحتى الان اكتشف مرض كروتسفيلد جيكوب وهو النوع البشري من جنون البقر لدى نحو 160 شخصا. كما ظهرت اصابات بالمرض القاتل في فرنسا وايطاليا وايرلندا وهولندا وكندا واليابان والولايات المتحدة. وتفاوتت بشدة التقديرات عن عدد الاشخاص المرجح اصابتهم بالمرض الذي يصيب المخ والذي ينتج عن تناول منتجات لحوم ابقار مصابة باعتلال الدماغ الاسفنجي. وكان من الصعب التكهن بهذه التقديرات نظرا لفترة حضانة المرض الطويلة التي يعتقد العلماء انها قد تصل الى 20 عاما. لكن الاستاذ الجامعي جون كولينغ وباحثين من جامعة لندن يعتقدون ان فترة الحضانة قد تكون اطول وان احتمالات حدوث وباء قد تكون اكبر من المتوقع. وقال في تقرير نشر في دورية لانسيت الطبية «التقديرات الاخيرة لحجم وباء مرض كروتسفيلد جيكوب ... قد يكون بها تهوين كبير».

واعتمدت نتائج العلماء على دراسة عن مرض بشري اخر يسمى (كورو) وهو مثل مرض كروتسفيلد جيكوب ينتج عن جزيء متحور في البروتين الدماغي. ووصل (كورو) الى معدلات وبائية في بعض أجزاء من بابوا غينيا الجديدة حيث كان اكل لحوم البشر امرا شائعا حتى خمسينيات القرن الماضي ضمن طقوس يأكل فيل السكان الاصليون جثث اقاربهم اظهارا للاحترام. وقدر كولينغ وفريقه اقصر فترة حضانة لمرض كورو استنادا الى تاريخ منع اكل لحوم البشر وسنة ميلاد اخر مريض مسجل بالمرض. ووفقا لتقديراتهم تراوحت اقل فترة حضانة بين 34 و41 عاما لكنها ارتفعت بين الرجال الى اكثر من خمسين عاما. ويشتبه العلماء في ان تكون فترة الحضانة اطول في مرض كروتسفيلد جيكوب لان العدوى انتقلت من البقر الى البشر وهو ما يأخذ وقتا اطول عادة من انتقال العدوى بين نفس النوع.

أنجبت بين الطابقين الثالث والرابع

■ سيدني ـ يو بي آي: فيما كان رجل من ولاية تسمانيا وزوجته في مصعد المستشفى يحاولان الوصول إلى طابق التوليد، شعرت المرأة بأنه لم يعد بإمكانها الاحتمال، فأوقف الرجل المصعد وساعد زوجته على إنجاب طفلتهما بين الطابقين الثالث والرابع.

وذكرت وكالة أسوشيتد برس الأسترالية أن الطفلة ميلودي موروني سجلّت وصولها الاستعراضي إلى هذه الحياة صباح الأحد الماضي في المصعد رقم 12 في مستشفى لاونسستون الأسترالي.

وأضافت الوكالة أن أد موروني وزوجته ألسبت وصلا إلى المستشفى قبل دقائق قليلة من ولادة ابنتهما الثانية ميلودي، وكانا يحاولان الوصول بأسرع طريقة ممكنة إلى غرفة الولادة.

وكانت ألسبت موروني دخلت في المخاض قبل 55 دقيقة من وصولها على المستشفى.

وما أن صعدت الوالدة إلى المصعد حتى شعرت بانقباضات شديدة ولم يعد بإمكانها التحمّل وقالت «لقد كنا بين الطابقين الثالث والرابع وأدركت عندها أني أشعر أن رأس الطفلة أصبح بين رجلي».

وأضافت «عندها انزلقت الطفلة خارجاً».

وشاهدت ممرضة صادف مرورها أمام باب المصعد السيد موروني غارقاً بالسائل الأميني لزوجته حاملاً طفلته بيد فيما كان يبقي باب المصعد مفتوحاً بواسطة رجليه.

60 قطة في المنزل!

■ ماتسون ـ يو بي آي: اعتقلت الشرطة بمدينة شيكاغو الأمريكية خمسينياً يحتفظ بأكثر من 60 قطة في منزله، وقد نفق بعضها.

وذكرت صحيفة شيكاغو دايلي سوثتاون أن إحدى القطع المغناطيسية التي تلصق على الثلاجة في منزل الرجل تحمل جملة «القطط مثل رقاقات البطاطا.. لا يمكنك أن تكتفي بواحدة فقط».

وقالت الصحيفة إن فريقا محليا من جمعية الرفق بالحيوان أمضى يومين في جمع القطط من أرجاء المنزل المليء ببراز الحيوانات، وتم إنقاذ 47 قطة في حين لا تزال بعض القطط شاردة في الشوارع المجاورة.

وقال الجيران للصحيفة أنهم حاولوا مرارا حل هذه المشكلة، لكن صاحب المنزل كان يتعهد بتنظيف منزله وقططه.

ووجهت الشرطة إلى الرجل (57 عاما) تهمة ممارسة القسوة على الحيوانات، مشيرة إلى أنهم عثروا على جثث قطط متعفنة خارج المنزل وحوله وكأنه رماها من الباب ولم يحاول دفنها.

وقال أحد العمال الاجتماعيين «هذه أسوأ حالة شهدتها طيلة فترة خدمتي في جمعيات الرفق بالحيوان».

ورجحت السلطات أن يتم هدم المنزل.

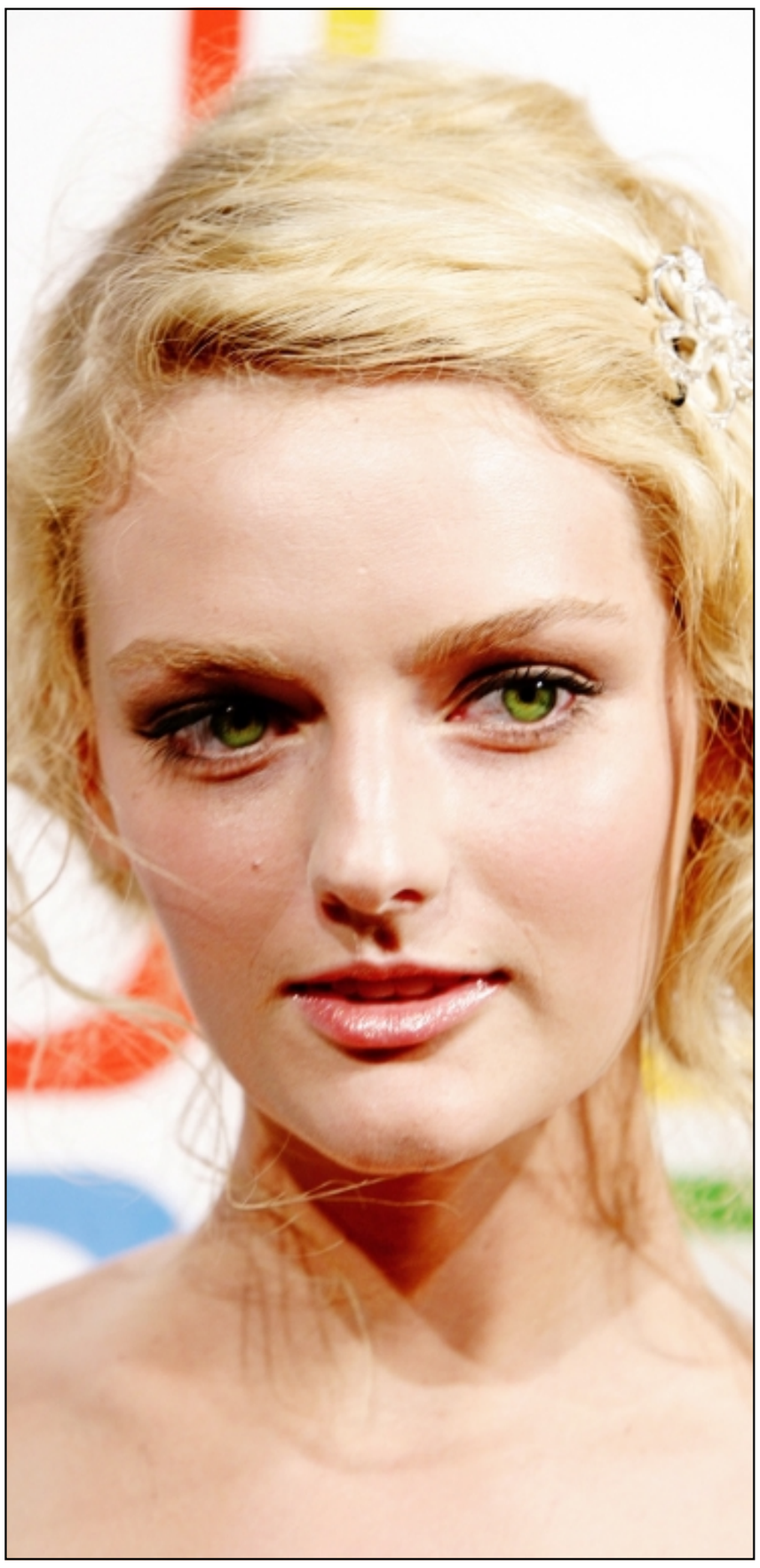

«ليديا هيرست» عارضة الازياء وريثة امبراطورية هيرست الاعلامية الامريكية حضرت حفل مجلة Must List الاسبوعية الذي اقيم في «بار بوذا» بنيويورك (رويترز)

احوال الناس

● الشيخ الدكتور **سلطان بن محمد القاسمي** عضو المجلس الاعلى لدولة الامارات حاكم الشارقة يقوم السبت بزيارة لالمانيا الاتحادية تستغرق يومين، في اطار العلاقات الوثيقة التي تربط بين البلدين في مختلف المجالات.

● تقيم الجامعة الامريكية في بيروت حفلاً ظهر اليوم لتقديم شهادات بالدكتوراة الفخرية لعدد من الشخصيات العربية والعالمية بسبب دورها في خدمة مجتمعاتها وادائها المتميز، ومن بين هذه الشخصيات **سعيد خوري** رجل الاعمال الفلسطيني المعروف، و**زها حديد** المعمارية العراقية البارزة، والصحافي البريطاني **روبرت فيسك**.

● المغنية الاسترالية **كيلي مينوغ** تستكمل جولتها الموسيقية «شو غيرل» في تشرين الثاني (نوفمبر) المقبل بعد أن ألغتها قبل 18 شهرا عند إصابتها بسرطان الثدي.

● أول أيام رمضان المقبل فلكياً هو يوم الرابع والعشرين من ايلول (سبتمبر) المقبل ويصادف يوم أحد، هذا ما اكده الفلكي الاماراتي **محمد طالب السلامي** عضو رابطة هواة الفلك في نادي تراث الإمارات ورئيس نادي الفلك في (ادكو) بأبوظبي.

● الامير السعودي **الوليد بن طلال** تبرع بمبلغ 100 الف دولار

لمنتخب غانا لكرة القدم الذي بلغ الدور الثاني من كأس العالم المقامة حاليا في المانيا.

● الدكتور **هاني هلال** وزير التعليم العالي والدولة للبحث العلمي المصري اختتم زيارة لبلجيكا استغرقت أربعة أيام رأس خلالها وفد بلاده في الاجتماع الاول للجنة المصرية الاوروبية للتعاون العلمي والتكنولوجي، التي بحثت متابعة تنفيذ اتفاق التعاون الموقع بين الجانبين العام الماضي.

● يحتضن رواق معهد سيرفانتس بمدينة فاس المغربي لغاية 30 تموز (يوليو) المقبل معرضا لأعمال الفنان التشكيلي الإسباني **كارمن كالفو** على أساس العمل الشعري «أومباثيا» (تطابق مع الآخر) للكاتب الاسباني **فرانسيسكو برينز** حيث يتقاسمان في بحثهما الفني والشعري نفس الانشغالات والتوجهات، ممثلة في أفراح طفولة ولت، والانتظارات والحياة اليومية في حركيتها.

● المجلس الوزاري العربي للسياحة اختتم أعمال دورته التاسعة برئاسة وزير السياحة والصناعة التقليدية في الجزائر **نور الدين موسي**، واوصى بتشكيل فريق عمل من الخبراء السياحيين بالدول العربية لاعداد استراتيجية سياحية متكاملة لتطوير السياحة العربية.

● اعلن المهاجم السعودي المخضرم **سامي الجابر** (34 عاما) الجمعة اعتزاله اللعب دوليا بشكل نهائي عقب انتهاء مشاركة المنتخب السعودي لكرة القدم في نهائيات كأس العالم المقامة في المانيا.

● الدكتور **نبيل الشريف** السفير الاردني في المغرب والسفير غير المقيم بموريتانيا والسنغال عاد الى مقر عمله بالرباط، بعد زيارة العاصمة السنغالية داكار حيث التقى الرئيس **عبد اللاي واد** وسلمه نسخة من اوراق اعتماده.

الأم وإبناها.. عصابة!

■ أثينا ـ يو بي آي: قالت الشرطة اليونانية انها اعتقلت امرأة وولديها لديهم تاريخ حافل بالنجاح في إدارة الأعمال العائلية، عبر اقتحام المنازل والشقق السكنية الباهظة الثمن في الضواحي الثرية في العاصمة أثينا.

وذكرت صحيفة «إيكاثيميريني» اليونانية أن المرأة البالغة من العمر 51 عاماً والمولودة في ولاية جورجيا الأمريكية كانت تقوم بالتخطيط والمراقبة في حين كان يتولى ابناها (29 و30 عاما) القيام بالأعمال القذرة.

وأضافت الصحيفة أن الشرطة تزعم أن أفراد العائلة ارتكبوا حوالي 113 سرقة خلال الشهور العشرة الأخيرة، واستولوا على مسروقات تقدّر قيمتها بحوالي 630 ألف دولار.

وتزعم الشرطة أن المرأة باعت بعضاً من المسروقات في أثينا فيما شحنت الباقي إلى عنوانها في ولاية جورجيا في الولايات المتحدة.

واعتقل الرجلان في الأسبوع الماضي بعد محاولة فاشلة لاقتحام شقة سكنية في ضاحية غليفادا وهي منتجع ساحلي يقع على خليج سارونيك إلى الجنوب الغربي من العاصمة اليونانية أثينا.

علماء يعارضون نظرية داروين

■ سياتل ـ يو بي آي: وقع أكثر من 600 عالم من جميع أنحاء العالم بياناً عبّروا فيه علناً عن تشكيكهم في نظرية التطوّر البشري.

وذكر المسؤولون في معهد ديسكوفري في مدينة سياتل بولاية واشنطن أنه جاء في البيان الذي جرى نشره على موقع المعهد على الإنترنت «نشكك في المزاعم التي تتحدث عن القدرة على التحول العشوائي والاختيارات الطبيعية المتعلقة بتعقيدات الحياة البشرية. يجب التشجيع على التدقيق في مزاعم النظرية الداروينية».

وتضمنت لائحة الموقعين على البيان علماء من المعاهد العلمية الوطنية في روسيا وجمهورية التشيك وهنغاريا والهند ونيجيريا وبولونيا والولايات المتحدة الأمريكية.

وقال رئيس معهد ديسكوفري بروس شابمان الذي كان نائباً سابقاً لمساعد الرئيس رونالد ريغان الشخصي «لقد أصبحت معارضة نظرية داروين عالمية. زعم الداروينيون أن جميع العلماء في العالم يعتقدون أن نظرية العالم البريطاني صحيحة، لكننا وجدنا سريعاً أن العلماء الأمريكيين بدأوا يعارضون هذا الزعم».

طرد شرطيتين لأنهما جبانتان

■ شيكاغو ـ يو بي آي: قالت دائرة الشرطة في مدينة شيكاغو بولاية إيلينوي الأمريكية أن شرطيتين كانتا تخضعان لدورة تدريبية تم طردهما من السلك لأنهما فرتا لدى محاولة زميل ثالث لهما تجريد لص من سلاحه.

وأضافت الدائرة أن شرطية ثالثة كانت قد أنهت لتوها فترتها التدريبية فرّت أيضاً من موقع الحادث وتخضع حالياً لتحقيق يجريه مسؤولو الدائرة وقد تتعرض للطرد أيضاً.

وذكرت صحيفة «شيكاغو صن تايمز» أن الحادثة التي تم تصويرها على شريط فيديو وقعت عندما استجابت دورية من الشرطة لاتصال وردها حول تعرّض أحد المحلات لسرقة مسلحة في 3 حزيران (يونيو) الحالي.

وتصارع أحد رجال الدورية مع اللص المسلّح الذي لقي حتفه عندما سحب مسدسه في محاولة لإطلاق النار على الشرطي.

متحف غيتي يعيد الآثار الإيطالية المسروقة

■ لوس أنجلس ـ يو بي آي: وافقت إدارة متحف بول غيتي في لوس أنجلس بولاية كاليفورنيا على التخلّي عن معظم الآثار الفنية التي يملكها ويزعم أنها سرقت من إيطاليا.

وتتوقع الحكومة الإيطالية أن تستلم من التحف في تشرين الثاني (نوفمبر) المقبل حوالي 50 قطعة أثرية بما فيها مجموعة من الأواني الفضية التي تعود إلى العهد الإغريقي وتمثال من البرونز يروى أنه من صنع الفنان ليسيبوس في القرن الرابع قبل الميلاد.

وذكرت وكالة أنسا الإيطالية أنه بالمقابل، فسوف يتم إعارة متحف غيتي عدة آثار «تقارن المستعادة من حيث الجمال والأهمية التاريخية» لعرضها.

وأضافت أن الفريقين سينظمان معارض فنية مشتركة تهدف إلى «التشديد على أهمية متحف فيلا غيتي الذي جرى ترميمه مؤخراً وهو المتحف الأمريكي الوحيد الذي يكرّس جهوده للفنون والثقافات الإيطالية واليونانية».

كلام النجوم

الحمل: 21 اذار ـ 20 نيسان
ما تفكر فيه على الصعيد المالي، سيضر بك مستقبلا.

الثور: 21 نيسان 20 ايار
أصرف النظر عن مشروع عائلي، وعليك التحلي بالصبر.

الجوزاء: 21 ايار ـ 21 حزيران
هدية على الطريق. حافظ على علاقاتك في العمل.

السرطان: 22 حزيران ـ 22 تموز
تفاءل بالخير تجده، انت محظوظ وما تأمله سيتحقق.

الأسد: 23 تموز ـ 22 آب
الناس اجناس، وليس كل من تسمعه يجب ان تصدقه.

العذراء: 23 آب ـ 22 ايلول
ابدأ بنفسك اولا، وتجنب انتقاد الاخرين.

الميزان: 23 ايلول ـ 22 تشرين اول
ليس كل ما يبرق ذهبا.. ولكن الذهب في الطريق اليك.

العقرب: 23 تشرين اول 21 تشرين ثاني
قضية مطروحة حاليا تتعلق بشؤون العمل. ثق بانك ستنجح فيها.

القوس: 23 تشرين ثاني ـ 21 كانون اول
احبابك كثيرون. فلا تيأس من المحاولة الاولى.

الجدي: 22 كانون أول ـ 19 كانون ثاني
رحلة عمل متعبة ولكن النتائج تبشر بالخير.

الدلو: 20 كانون ثاني ـ 18 شباط
صديق لك يحل مشكلة قديمة، ويأمل منك حفظ الجميل.

الحوت: 19 شباط ـ 20 اذار
تجنب الجدل مع الآخرين، وصن لسانك.