القدس العربي
AL-QUDS AL-ARABI

السنة الثامنة عشرة ـ العدد 5451 الخميس 7 كانون الاول (ديسمبر) 2006 ـ 17 ذو القعدة 1427 هـ

AL-QUDS Al - Arabi Volume 18 - Issue 5451 Thursday 7 December 2006

سياحة جراحات تكبير الثديين تنتعش في تونس

■ تونس ـ رويترز: جلست ميليندا تريكولي منفرجة الاسارير في فندق أربع نجوم بتونس بعد خضوعها لعملية لشد البطن. وتقول بحماس «انني سعيدة للغاية. أشعر أنني محلقة في السماء. لا أثر لأي شيء فلقد أنجزت المهمة على أكمل وجه».

استقلت تريكولي طائرة من فرنسا الى تونس بعد خضوعها لعملية فاشلة أجراها لها جراح فرنسي خلفت لها ثلاث كتل على بطنها. ومضت تقول «كان كابوسا. اعتقدت أن بطني لن تكون مستوية ابدا. الان أصبح كل شيء على ما يرام وسأستمتع بوقتي وأزور بضعة مواقع حتى لو كان علي أن أسير ببطء».

تونس التي هي وجهة تحظى بشعبية كبيرة للراغبين في الاستمتاع بالشمس والبحر والتي تفتخر ايضا بآثارها العريقة ترغب في استقطاب مزيد من السياح من أصحاب الميزانيات الكبيرة من خلال تحسين النوعية والتنويع بعيدا عن سوق الشواطىء التقليدي. السياحة الطبية احدى الطرق لتحقيق ذلك. قال سليم بن يدر مدير عيادة سكرة في تونس «هناك ولع اوروبي متزايد بالجراحات التجميلية في تونس. قد تتحول الى وجهة للسياحة الطبية».

لقد أصبحت صناعة السياحة المصدر الاول للعملة الاجنبية للمستعمرة الفرنسية السابقة واكبر قطاع من حيث توفير فرص العمل بعد القطاع الزراعي.

واستقبلت تونس الواقعة في شمال افريقيا 6,4 مليون سائح في العام الماضي وهو ما أدر على البلاد 2,56 مليار دينار (1,98 مليار دولار). وأضاف بن يدر أن «السائح التقليدي ينفق ما بين 300 و400 يورو اثناء اقامته... لكن السائح الطبي ينفق من 2500 الى أربعة الاف يورو على الاقل».

على مبعدة رحلة قصيرة بالطائرة من اوروبا تمتلك تونس واحدة من اكثر البنى التحتية الصحية تقدما في افريقيا حيث يتوافر بها الاطباء المهرة الذين تدرب الكثير منهم في اوروبا والولايات المتحدة الى جانب مصادر الجذب السياحية التقليدية. لكنها انضمت الى ساحة السياحة الطبية متأخرا. فقد انطلقت هذه الصناعة في الكثير من الدول النامية في السنوات العشر الماضية حيث وصلت أسعار جراحات التجميل في اوروبا والولايات المتحدة الى أسعار خيالية. فعلى سبيل المثال تستقطب الدول الشيوعية السابقة في شرق اوروبا الزبائن من الغرب بجراحات التجميل وعلاج الاسنان منخفض الثمن. ويقول مسؤولون في المجال الصحي في تونس ان البلاد بوسعها تعويض ما فاتها بسرعة بتقديم أسعار رخيصة.

مرتدية تنورة قصيرة وقميصا ضيقا اسود اللون تسير جوانا سيرل وهي بريطانية امام حوض للسباحة بأحد الفنادق في تونس في طريقها لزيارة اثار قرطاج. وقالت الطبيبة النفسية البالغة من العمر 52 عاما «لا تجاعيد بعد الآن وثديان حقيقيان وطبيعيان مقابل 8500 يورو فقط... كان هذا سيتكلف 20 الف جنيه استرليني (29720 يورو) في بريطانيا».

وتتكلف جراحة تكبير الثديين نحو 2600 يورو في تونس بما في ذلك تكاليف السفر. وتتكلف الجراحة وحدها ضعف هذا المبلغ في فرنسا.

وقال عمر دعيسي مدير وكالة استيتيكا تور للسياحة «بلادنا توفر فرصا جذابة واسعارا منخفضة لان مستوى المعيشة في تونس أقل منه في اوروبا».

كانت استيتيكا تور التي أنشئت عام 2004 رائدة في مجال السياحة الطبية في تونس حيث أطلقت موقعا على الانترنت يجمع بين المعلومات عن الجراحات التجميلية واقتراحات بالاماكن التي يجب زيارتها اثناء التواجد في تونس. وما زالت الصناعة صغيرة ففي حين يجري نحو 200 الف شخص جراحات تجميلية في فرنسا سنويا اجتذبت تونس 500 سائح أجنبي للخضوع لنفس النوعية من الجراحات العام الماضي 80 في المئة منهم من الفرنسيين لكن الآمال كبيرة. وقال بن يدر «اذا استطعنا اجتذاب ما بين خمسة الاف وعشرة الاف شخص كل عام فستكون هذه صناعة استثنائية».

أحابيل الروح

هواء طلق

عناية جابر

وأنا اكتب هذه الكلمات، لا أعرف مصيرها. القلق الذي نشعر به هنا لا يشبه اي قلق. تتداخل الاحداث حتى ليغدو البلد مستغلقا غير مقروء. نرتعد جميعا مثل احصنة قهرها الظلام. ثمة تشابه هزلي للبنانيين القلقين، فأجسادهم مهيضة بسبب الهواجس الرنانة في رؤوسهم. انهم في صمتهم، من ذلك «الشيء» بداخلهم الذي تيبس وغدا ثابتا.

لعبة القلق التي تتجاذبنا معا، اعني الشعب اللبناني برمته، تكشف لغة غير مدونة نتبادلها بالعيون، بالأصابع المرتجفة وبالعرق الذي ينضح من جلودنا في عز البرد. اننا جميعا في الزنزانة ذاتها، ونرتب الايام لكي نتجاوزها، يوما بيوم. لا مشاريع ولا احلام. الضحك القليل الذي نفعله، دونما عمق، ومجرد رسم على الوجوه. حين نتهاتف، بضعة اصدقاء واحدنا للآخر، نبقي على المسافة في ما بيننا ولا نجرؤ معا، على المجازفة بتحديد موعد للقاء. أراك قريبا اذا «ما صار شي». احاول اليك اذا لم «يجدَّ جديد»، «بشوفك بها اليومين اذا الله بيريد». هذا النوع من الارجاء المهين جعل ملامحنا اكثر قسوة، وتتواصل ارواحنا واجسادنا، علاقاتنا وصداقاتنا عن طريق هذا الهوان.

في عزمنا كل يوم على تحضير المواد الثقافية لصفحة الغد، نحاول زملائي وأنا، الى بدائل وافية عن المقالات التي نكون قررنا نشرها، اذ غالبا ما تدهمنا «فواجع» تقلب بالضرورة تصوراتنا عن صفحة الغد. النظرة والابتسامة والموعد على ما يقال، لا تفضي دائما الى لقاء عندنا، فقد تذهب هذه جميعها ضحية غارة اسرائيلية او انفجار، او تظاهرة غاضبة تسد الشوارع وتطيح بكل تلك المراودات العذبة.

انني اشمل المشهد عندنا قدر ما يتيحه لي هذا النور الخافت. أمشي في الشوارع استعرض الوجوه بخرابها الذهني الذي يفتك بها، ويغذيه سهاد ليلي طويل. ان حروبا باهظة خدرتنا حتى العته، ولا تني المناظرات التلفزيونية، والسجالات السياسية من دون ذاكرة، من دون اثقالها ودمها المتخثر. يقال ان لبنان بلد التقلبات القصوى. ومع ان ميزان الانفعالات ملتهب في العالم كله، لكنه عندنا باهظ حتى الجنون. انفعالنا داخلي بقدر ما هو سياسي. وكما يحتمي ناسنا ضد غزو الموت بجدرانهم واقفالهم ومصاريع نوافذهم، فقد انتهوا ايضا الى الاحتماء ضد الفرح، وضد الحلم والشمس الساطعة، وانتهوا الى تحصين انفسهم ضد كل شيء، تاركين اجسادهم وارواحهم تتعفن على مهل.

على غرار السياسة، تتبدى الثقافة ايضا في سبات. ما من كلمات تتفجر، كلمات تجرح وتلفح، تنتزع الأنين والدموع واللعنات. صديقتي التي قالت لي قبل رحيلها عن البلد: «اغادر من دون ان التفت ورائي»، تظن انها تتركني هنا لأفنى. انه لبنان يا عزيزتي، ولهي غير المقطوم. الهاوية موجودة، صحيح، كما ان حزني متسع وشبكة اعصابي تالفة وثمة مشاهد ترن على جدار قلبي بخبث معدني، سوى ان قصيدة مكتوبة باللحم هي اقوى من الفولاذ.

يحل عيد الميلاد قريبا، كذنب متجمد وما من غفران، مع ذلك فإن في النظر الى وجوه الاطفال، والحيوانات، والبحر، والسماء، والكتب، والغناء، ارى الى ميلاد ما، والى البراءة ثانية، وتعاودني احاسيس عالية. ان هؤلاء القلقين اهلي، وانني في فيض الانتشاء من الناس القلقين، لأن اضطرابهم يغذيني، وتأتأتهم في العيش موسيقى سماوية.

يجب ان تكون في بلد مرتبك كلبنان، وتسير على الخط الفاصل بين الحياة والموت، لتعرف اية آفاق للكآبة لا تحصى مفتوحة امامك. مع ذلك هذا لبنان فائق الفتنة، وهذه احابيل روحك فلا بأس من بعض الابتكارات اللذيذة، كل على طريقته، وبصفاء اعمى لاكتشاف المعنى الخاص لشجاعة الحياة ولسطوة الفرح الخرافية.

اننا نعيش ما زلنا اوقاتا صعبة ـ اذا كنت تسألين ـ غير اننا نسقط فحسب، في الوقت الذي نحمِّل فيه علامات السقوط. من جهتي، احوالي لا بأس، ولا شك في حقيقة ان الحياة تطيعني، بل تفهمني وتمدني بنوع الحس الداخلي لمعرفة كيفية اختلاط الحب بالمغامرة. الحياة هنا مغامرة كما تعرفين، سوى انها اكثر روحية ودهاء، منها في اي بلد آخر.

الاردن: كشف سر اختفاء موزعي المجوهرات

عمان ـ «القدس العربي»:

تمكنت الاجهزة الامنية الاردنية في مديرية شرطة محافظة معان من كشف سر اختفاء مواطنين بسرعة قياسية حيث تم العثور علي جثتيهما والقاء القبض على المتهم في الجريمة.

وكشف مدير شرطة محافظة معان العقيد عبد الهادي الضمور خلال مؤتمر صحافي عقده امس الاول عن اسباب وملابسات ودوافع الجريمة قائلا: بعد ان ابلغنا صاحب مجوهرات السلطان عن انقطاع الاتصال مع موظفين اثنين يعملان لديه ويقومان بتوزيع المجوهرات على محلات الصاغة في محافظات الجنوب منذ يوم 30 تشرين الثاني (نوفمبر). وباستخدام التقنيات الحديثة وجمع المعلومات وتتبع الاتصالات الصادرة من هاتف المغدور تم العثور على السيارة وجثث الموظفين ونتيجة للبحث والتحري تم الاشتباه بأحد الاشخاص كانت تحوم حوله الشبهات لكون والده صاحب محل مجوهرات وتم الاستدلال على المتهم وضبطت معه كمية من المجوهرات يريد بيعها في سوق الذهب وسط العاصمة.

وفي واقعة اخرى أقدم طالب أردني (17 عاما) من مدرسة الكرك المهني جنوبي البلاد على طعن زميل له في نفس الصف بواسطة سكين في منطقة أعلى الرقبة مما أدى الى حدوث نزيف حاد نقل على أثره الى مستشفى الكرك الحكومي لتلقي العلاج اللازم وحالته العامة متوسطة. وأكد شهود عيان من طلبة المدرسة أن الطالب «المعتدي» أقدم على طعن زميله اثناء الاستراحة بعد حدوث مشاجرة بينهما اثر خلافات سابقة داخل المدرسة.

«ملاك الرحمة» يقتل 7 من مرضاه

■ براغ ـ يو بي آي: قتل ممرض في جمهورية التشيك 7 مرضى كان مسؤولا عن توفير الرعاية الصحية لهم في إحد المستشفيات غرب العاصمة براغ.

وذكر راديو براغ بأن الممرض، الذي لم يكشف عن اسمه، واكتفى بالقول بأنه في الثلاثين من العمر، أفاد خلال التحقيق معه بأنه أراد معرفة ما إذا كان الاطباء سوف يكتشفون المادة القاتلة التي حقن بها المرضى وأدت إلى وفاتهم في الوقت المناسب.

وتوفي 7 رجال ونساء تتراوح أعمارهم ما بين 50 و 78 عاما بعد حقنهم بمادة لترقيق الدم.

وفي مطلع ايار/ مايو الماضي أبدى أحد أطباء المستشفى شكوكا بعد تكرر حالات الوفيات بينهم لكن لم يتخذ أي إجراء كان.

في غضون ذلك تحقق الشرطة في مزاعم عن محاولة قتل الممرض لـ10 مرضى آخرين في ظروف مشابهة.

اكتشاف جين مرتبط بالتدخين بشراهة

■ طوكيو ـ رويترز: قالت صحيفة يابانية امس ان فريقا من العلماء اليابانيين اكتشفوا جينا مرتبطا بصورة كبيرة بادمان النيكوتين مما قد يؤدي لايجاد وسائل أكثر فعالية لجعل المدخنين يقلعون عن هذه العادة. وأفادت صحيفة نيهون كيزاي شيمبون ان فريقا في جامعة أوساكا اكتشف ان لدى المدخنين الشرهين الذين يشعلون سيجارة بمجرد استيقاظهم من النوم جينا مسؤولا عن انتاج انزيم يكسر النيكوتين بصورة أكثر فعالية من الجينات الاخرى.

وبعد اختبار الجين (سي.واي.بي. 2 ايه. 6) بين 300 مدخن ومدخن سابق اكتشف العلماء ان 70 في المئة من هؤلاء لديهم نوع نشط للغاية من الجينات مدمن بصورة كبيرة على النيكوتين. وأظهرت نتائج الاختبار ان نسبة المدخنين الذين لديهم جين غير نشيط من نوع (سي.واي.بي. 2 ايه. 6) تقل عن 40 في المئة. وتابعت الصحيفة انه اذا تمكن الاطباء من معرفة نوع الجينات في المرضى الذين يريدون التوقف عن التدخين فان بمقدورهم تغيير طرق العلاج على هذا الاساس من خلال تعديل كمية النيكوتين التي تعطى للمدخن.

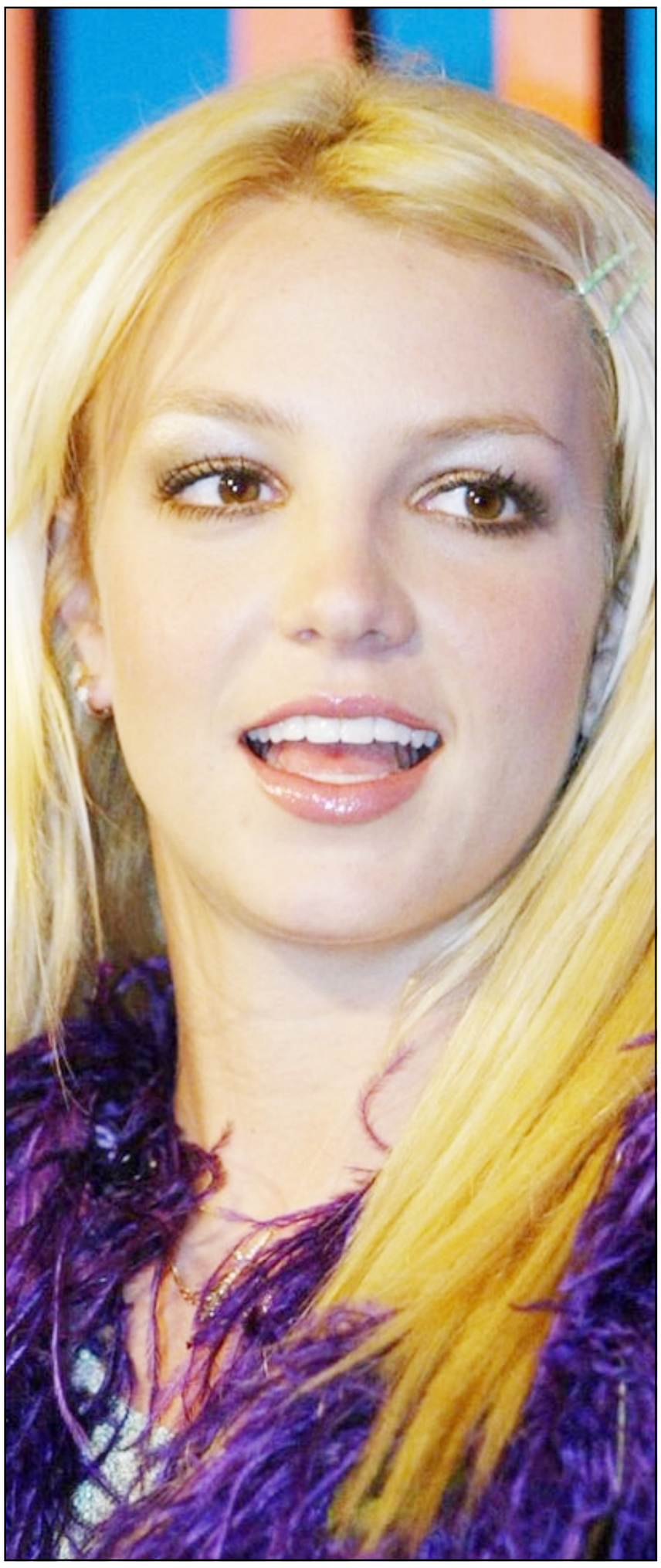

بريتني سبيرز تحتفل بعيد ميلادها

■ لوس أنجلس ـ يو بي أي: احتفلت مغنية البوب بريتني سبيرز بعيد ميلادها الخامس والعشرين برفقة صديقتيها الممثلة والمغنية باريس هيلتون ونجمة فريق «بلاك أيد بيز» فيرغي في أحد أرقى الملاهي الليلية في لوس أنجلس.

وذكرت مجلة «تين هوليوود» أن سبيرز وهيلتون وفيرغي شوهدن سوية مساء السبت الماضي في ملهى «هايد» في هوليوود.

وفي وقت سابق، توجهت سبيرز برفقة ولديها جايدن جيمس وسين برستون إلى حديقة الحيوانات في لوس أنجلس قبل أن تنتقل إلى مطعم «مستر شو» حيث انضم إليهم أفراد من عائلتها وأصدقاء.

مجلس الافتاء الاردني: السينما حرام

■ عمان ـ «القدس العربي»: رفض مجلس الافتاء الأردني موافقة مجموعة مستثمرين في عمان العاصمة طلبت رأيا شرعيا في مسألة اقامة مقر لدار سينما حديثة في احدى ضواحي عمان الغربية ـ المنطقة الراقية ـ واعتبر المجلس ان الانتاج السينمائي هذه الأيام لم يعد هادفا وان ما تعرضه دور السينما على الأغلب يبتعد عن القيم الاجتماعية والدينية.

ووفقا لصحيفة «الدستور» التي نشرت الخبر أمس الأربعاء تقدم مستثمرون بطلب رأي الشرع بخصوص اقامة استثمار سينمائي داخل مقر مجمع تجاري تم تشييده مؤخرا حيث تضمن سؤال المستثمرين:

التفاصيل التالية: لن يكون لنا دور أو رأي فيما يعرض في هذه الصالة ويقتصر دورنا على استلام مبلغ الايجار المستحق لنا وهذا المشروع يساعد في تشغيل المجمع وانجاحه.

وبعد الدراسة والتداول في السؤال الذي تسلمه مجلس الافتاء خطيا رأى انه لا يجوز شرعا تأجير مساحة من المجمع لعمل صالة سينما لأن الغالب ان يعرض فيها ما يخالف احكام الشريعة الاسلامية حتى ولو كان عمل السينما يساعد في تشغيل المجمع. ومضى مجلس الافتاء في رأيه بالقول: ان الغاية لا تبرر الوسيلة.. فكما ان الغاية يجب ان تكون مشروعة فالوسيلة لتحقيق الغاية يجب ان تكون مشروعة و«حيث أنها حرام لما قد يعرض فيها من افلام تدعو الى الرذيلة والاخلاق الذميمة وسط اختلاط مذموم يثير الشهوات والاهواء».

كلمات أغنية بـ192 ألف دولار

■ نيويورك ـ يو بي آي: بيعت كلمات أغنية ألفها نجم فريق «البيتلز» السابق بول مكارتني في مزاد علني في صالة كريستي بنيويورك بـ192 ألف دولار.

وألف مكارتني الاغنية وهي بعنوان «ماكسويلز سيلفر هامار» في عام 1968 ثم أعطيت لكاتب سيرته باري مايلز.

وبثت الاذاعة البريطانية أنه بيع في المزاد غيتار يعود لجيمي هندريكس بعد الاحتفاظ به لفترة طويلة في قاعة «روك أند رول هول أوف فايم» بمبلغ 168 ألف دولار. كما بيع في نفس المزاد أيضا دفتر صغير دونت فيه كلمات لبوب مارلي بمبلغ 72 ألف دولار.

اتصل بالشرطة لإبلاغها بتعرضه للسرقة.. فدخل إلى السجن

■ دي موان ـ يو بي آي: اعتقل رجل من مدينة دي موان بولاية أيوا الأمريكية بعدما اتصل بالشرطة ليبلغها بأنه تعرض للسرقة من قبل أحد جيرانه. وقالت الشرطة إن جوناثان مايكل بربور، 29 عاماً، زعم إنه تعرض للسرقة من قبل جاره بعدما رفض أن يعطيه مالاً لكي يشتري بواسطتها حاجته من المخدرات.

وذكرت صحيفة «دي موان ريجيستر» أن الشرطة اعتقلت بربور بعدما تبيّن لها إنه مطلوب بتهمة مخالفة شروط المراقبة القضائية.

وأضافت الصحيفة أن بربور اقتيد إلى سجن مقاطعة بولك فيما تمكن السارق المزعوم من الفرار.

بقايا بشرية داخل بطن تمساح

■ جاكرتا ـ رويترز: ذكرت صحيفة امس أن يدين وأجزاء أخرى من جسم انسان وجدت في بطن تمساح طوله 5 أمتار جرى اصطياده في خليج كوبانغ بشرق اندونيسيا. واضافت صحيفة «جاكرتا بوست» أن التمساح الذي وقع في شرك من النيلون في مصب نهر دوسان يوم الاثنين في تيمور الغربية من المعتقد انه قتل واحدا على الاقل من ثلاثة رجال فقدوا قبل شهر على الاقل.

وقالت الصحيفة ان قرويين غاضبين هاجموا بالمناجل التمساح الذي يبلغ وزنه 500 كيلوغرام بعد وقوعه في الشرك وشقوا بطنه ليكشف عن يدين بشريتين وساق وقميص واجزاء من سروال قصير. كما وجدوا شعرا وأجزاء صغيرة من جمجمة بشرية داخل بطن التمساح. ويعتقد سكان ان اجزاء جسم الانسان التي وجدت تعود لقروي عمره 59 عاما فقد اواخر الشهر الماضي بعد ان ذهب لصيد الاسماك في النهر.

وقالت الصحيفة ان تمساحين اخرين كبيرين وقعا في الشرك لكنهما تمكنا من الهرب الى النهر. وكثيرا ما تحدثت تقارير عن قيام التماسيح بالتهام عشرات الماشية والماعز والخنازير والدواجن في مقاطعة نوسا تينجارا الشرقية في اندونيسيا.

احوال الناس

● الدكتور **أحمد فتحي سرور** رئيس مجلس الشعب المصري رفض مناقشة بيان عاجل تقدم به أحد الأعضاء حول اتهام وزير الإسكان السابق **محمد إبراهيم سليمان** بالرشوة.

● السفير **عيسى صالح القرق** سفير الامارات أقام حفل استقبال كبير بمناسبة العيد الوطني الخامس والثلاثين لتأسيس الدولة في فندق «الرويال لانكستر» في لندن حضره ما يقارب ثمانمئة شخصية بريطانية وعربية واجنبية.

● الفنانة المصرية **نبيلة عبيد** ستقوم ببطولة مسرحية سيخرجها **سمير العصفوري** ولم يتم الاتفاق على اسمها حتى الآن.

● المغنية الامريكية **مادونا** وزوجها المخرج **غاي ريتشي** قررا اللجوء إلى استشاري زواج لإنقاذ علاقتهما حيث يحضران جلسات لتساعدهما على تجاوز الخلافات بينهما وانقاذ زواجهما بعد مشاكل بدأت مع الجدل الإعلامي حول تبنيهما للطفل **دايفيد باندي**، 14 شهرا، من مالاوي.

● مدينة القلعة الكبرى الساحلية (جنوب شرقي تونس العاصمة) ستستضيف منتصف الشهر الحالى مهرجانا دوليا يحتفي بالزيتون، سيشارك فيها باحثون من عدة بلدان عربية في ندوة فكرية حول الشعر العربي ستقام يومي 16 و17 كانون الاول/ ديسمبر. ومنهم **كمال عمران** و**عبد العزيز شبيل** من تونس و**احمد مجاهد** و**احمد الشهاوي** من مصر و**عز الدين المناصرة** من فلسطين و**فخري صالح** من الاردن و**ميسون صقر القاسمي** من الامارات و**معجب الزهراني** من السعودية و**محمد الدنقلي** من ليبيا.

● **لوتشانو بافاروتي** اشهر تينور ايطالي الذي اجريت له عملية جراحية في تموز/يوليو لاستئصال ورم خبيث من البنكرياس، لم يتوجه امس الى بيرغامو (شمال ايطاليا) حيث كان يتوقع ان يتسلم جائزة دونيزيتي الموسيقية.

● محكمة جنايات الجيزة بالقاهرة أجلت القضية المتهمة فيها الممثلة **حبيبة** بقتل زوجها القطري الى يوم 11 كانون الثاني/ يناير المقبل.

● الفنانة المصرية **ماجدة الخطيب** تدهورت حالتها الصحية في المستشفى الذي ترقد به حيث تعالج من الالتهاب الرئوي وارتفاع السكر.

● الفنانة **رغدة** ستقوم ببطولة المسلسل التلفزيوني المصري «ذكريات العام القادم» والذي سيبدأ تصويره بعد غد السبت.

● محكمة الأمور المستعجلة بالقاهرة ستنظر يوم 25 شباط/ فبراير القادم الدعوى المقامة من المؤلف **هشام أبو المكارم** ضد **هالة خليل** مخرجة فيلم «قص ولزق» ويدعي فيها أن قصة الفيلم مأخوذة من قصة له.

كلام النجوم

الحمل: 21 اذار ـ 20 نيسان
حافظ على اسرارك ولا تذعها على الاخرين.

الثور: 21 نيسان 20 ايار
الغيرة قاتلة ان زادت على حدها، فابتعد عنها لك اسلم.

الجوزاء: 21 ايار ـ 21 حزيران
التزم بقول: الكلام من فضة والسكوت من ذهب.

السرطان: 22 حزيران ـ 22 تموز
اعرف حجم قدراتك والا وقعت في مشاكل انت في غنى عنها.

الأسد: 23 تموز ـ 22 آب
راع ظروف العائلة ولا تضيق عليها فالرزق من الله ولا تخف.

العذراء: 23 آب ـ 22 ايلول
ابتعد عن القمار فضرره اكثر من نفعه. اخبار مفرحة في طريقها اليك.

الميزان: 23 ايلول ـ 22 تشرين اول
لا تتنازل عن موقف تصلبت فيه سابقا.

العقرب: 23 تشرين اول 21 تشرين ثاني
انت تحتاج الى السفر فلا تؤجله. لا تحبط همم الاخرين فانك يوما ستحتاج الى مساعدتهم.

القوس: 23 تشرين ثاني ـ 21 كانون اول
اياك والسكوت على موقف يحتاج منك الى توضيح والا صار الامر ضدك.

الجدي: 22 كانون اول ـ 19 كانون ثاني
لا تقرع ابواب الاخرين حتيلا يقرعوا بابك. الشمس والهواء الطلق نافعان لصحتك.

الدلو: 20 كانون ثاني ـ 18 شباط
ابعث بالورد الى الطرف الاخر فالوقت ما زال مناسبا.

الحوت: 19 شباط ـ 20 اذار
لاتنس الادخار لانك ستواجه مطالب مالية بعد اشهر. عملك او وظيفتك حاول تغييرها.