القدس العربي
AL-QUDS AL-ARABI

السنة الثامنة عشرة ـ العدد 5497 الجمعة 2 شباط (فبراير) 2007 ـ 14 محرم 1428 هـ

AL-QUDS Al - Arabi Volume 18 - Issue 5497 Friday 2 February 2007

المتاهة العراقية

هو طق

أمجد ناصر

هناك مثل ليبي يقول: (تيجي تفهم تدوخ)!

منذ وقت وانا احاول ان افهم ما يجري في العراق، مستعينا بـ(معارفي) اللبنانية التي تبدو امام الوضع العراقي الراهن كعملة اهل الكهف المسحوبة من التداول، وكلما ظننت ان (اريادني) رمت لي طرف الخيط للخروج من متاهة الرؤية وعدم الفهم ازدادت متاهة بلاد الرافدين تعقدا وتوحشً (المينوتور) الذي يخور فيها برأس ثور من فولاذ وجسد ادمي شقي.

ما يجري في العراق واقعي طبعا، وليس رؤيا قيامية من جحيم (دانتي).

الدماء واقعية.

الجثث المجهولة الهوية واقعية.

الاسواق التجارية التي تحولت مصائد لموت معلن واقعية.

فرق الموت واقعية.

التكفيريون واقعيون.

المثلثات والمربعات هندسة يراد لها ان تكون واقعية في العراق.

المالكي والهاشمي والطالباني والدليمي والضاري والحكيم واشباح صدام حسين واقعيون. الجنود الامريكيون المثقلون بالدروع والخوذات، القادمون من خمسين ولاية لا يعرف معظم سكانها موقع العراق على الخارطة، واقعيون.

بغداد التي يتصاعد من رأسها الدخان واقعية، ايضا.

لكن لا شيء اشد فنتازية من هذه الواقعية العراقية المتقلبة بين اليومي والخرافي، الراهن وبطون التاريخ، التي تتحول السياسة وفهمها وتدبيرها، في ضوئها القاتم، الى ضرب في الرمل، الى خرز وقواقع في يد ساحرة شمطاء.

قرأنا، كلنا، الاخبار التي تحدثت عن (جند السماء) الذين ابيد (نصفهم) في ليلة دامسة، ولكن من منا فهم شيئا عمن يكونون، من اين جاؤوا، ماذا يريدون، ما هي هويتهم، من هو ملهمهم وقائدهم الى ذلك الموت الصارخ؟

انا لم افهم شيئا مما قرأت، او رأيت على التلفزيون، ودليلي هذا الخبر الذي جمعت اطرافه المبعثرة من مصادر صحافية عربية مختلفة نشرته في اليوم نفسه، وها هو بلا زيادة او نقصان:

المصادر الامنية في محافظة النجف كانت اول من علق على المواجهات بين (جند السماء) والقوات الامريكية والعراقية قائلة إن تنظيم القاعدة ومقاتلين عرباً وأجانب كانوا يشاركون في الاشتباكات التي دارت في منطقة الزركة شمالي شرقي النجف/ حيث تم احباط محاولة لتنظيم القاعدة لإسقاط مدينة النجف/ واحتلال ضريح الامام علي في يوم عاشوراء/ فيما اشارت مصادر اخرى الى ان من قاموا بالعملية يطلقون على تنظيمهم اسم (جند السماء) وهو تنظيم شيعي كان يستهدف اغتيال المراجع الشيعية الاربعة الكبيرة ليعجل بظهور المهدي المنتظر/ اما الوكالة الوطنية العراقية للأنباء «نينا» فنقلت عن مصادر أمنية قولها إن تنظيم القاعدة، بالتعاون مع البعثيين، قام قبل أشهر بشراء مزارع في منطقة الزركة/حيث أدخلوا معدات عسكرية وأسلحة متوسطة وثقيلة وبدأوا بالتجمع في المنطقة/ وأضافت إن المسلحين خليط من عراقيين وعرب/ من جنسيات سورية وسعودية وسودانية/يهدفون الى مهاجمة مدينة النجف في اليوم العاشر من محرم/ عندما تكون المدينة شبه خالية/لأن مواطنيها يكونون في مدينة كربلاء/ بدوره، كشف نائب محافظ النجف، عبد الحسين عيطان، عن أن (جند السماء) تنظيم كبير ومعقد، ظاهره شيعة وباطنه غير ذلك/ وهو تنظيم عقائدي لديه خبرة طويلة في القتال وإمكانات عسكرية كبيرة/ تلقّى أفراده تدريبات رفيعة المستوى نظراً لتصرفهم أثناء الهجوم/ مشيراً الى وجود معلومات تؤكد أن الشخص الذي يقود التنظيم لبناني الأصل/ غير ان مسؤولاً آخر في مكتب محافظ النجف أعلن أن زعيم المجموعة عراقي الجنسية/ اسمه الحقيقي سامر ابو قمر/ وهو من نواحي الديوانية/ لكنه اتخذ لنفسه اسم علي بن علي بن أبي طالب، موضحا أنه قُتل خلال الاشتباكات/ مصادر محافظة النجف تحدثت عن تمكن اثنين من الفرار/ لكن القوات العراقية والامريكية قبضت على سوداني وعدد من الأفغان/ بيد ان متحدثا باسم عشائر عراقية في المنطقة قال ان قائد المجموعة أحمد بن الحسن، يدّعي أنه اليماني (شخصية دينية شيعية تمهد لظهور الإمام المهدي المنتظر)، وسبق أن كان له مقر في ظهر مسجد السهلة في مدينة الكوفة/ حيث قامت القوات الإسبانية بمداهمته في ربيع عام 2004، عندما كان يطلق على نفسه، آنذاك، اسم ابو قمر اليماني، قبل انتقاله الى مدينة البصرة/ المتحدث باسم الحكومة العراقية علي الدباغ قال إن هناك ارتباطات وخيوطاً إرهابية داخلية/ وأيضاً خارجية للجماعة المسلحة/ موضحا أن كمية السلاح الموجودة توحي أنها تحظى بدعم ليس بسيطاً/ لكن مصادر صحافية مستقلة قدمت رواية مختلفة لما جرى وقالت ان المواجهات الدامية التي وقعت بالقرب من النجف تكشف جذور صراعات سياسية وفكرية متفجرة داخل الوسط الشيعي العراقي/ بعد ظهور ميليشيا «جند السماء»، التابعة للمرجع الديني آية الله أحمد الحسني الصرخي،التي اتهمها مسؤولون بالتخطيط لاغتيال المراجع الشيعية الكبار في المدينة/ وتشكيل كتلة سياسية داخل «الائتلاف» الشيعي باسم «التضامن».!!

* * *

افغان ومصريون وسعوديون وسودانيون وعراقيون.

شيعة ومهدي منتظر وقاعدة وبعثيون وسنة في تنظيم واحد يقوده لبناني!

اسماء الناطقين العراقيين الواردين في الخبر اعلاه صحيحة وواقعية وهم مسؤولون في حكومة المالكي او يعملون في محافظة النجف، والكلام الذي ادلوا به ورد بعضه في وكالة رسمية للانباء، ولكن الفنتازي هو فحوى الكلام نفسه.

فكيف يمكن لتنظيم شيعي ان يضم اعضاء من جماعة (القاعدة) التي يفترض انها معادية لـ(الروافض)، وكيف يجتمع البعثيون مع المعجلين بظهور المهدي المنتظر، وكيف يمكن ان يكون هذا التنظيم كبيرا ومعقدا وله خبرات طويلة في القتال وقد ابيد عن بكرة ابيه في ليلة واحدة؟

شيعية التنظيم كانت محل تضارب كبير، فهناك من المسؤولين العراقيين من اكدها، ولكن باعتبارها تمثل حالة شاذة في الوسط الفقهي والسياسي الشيعي، وهناك من نفاها بشدة. لست خبيرا في التوزع الديموغرافي للشيعة والسنة في العراق، ولكن المنطقة التي جرت فيها (الاشتباكات) لا تقع، بالتأكيد، في (المثلث السني)، والارجح ان تكون، بحكم قربها من العتبات المقدسة، ذات غالبية شيعية، فإن صحت نسبة هذه المجموعة الى الوسط الشيعي فذلك يعني ان (الائتلاف العراقي) لم يعد يحتكر تمثيل الشيعة، أو، في اضعف تقدير، هناك من يحتج على احتكاره هذا التمثيل.

ورغم فنتازية وبلبلة الاحاديث والتصريحات، المقصودة او المرتجلة، عن هذا التنظيم الذي بدا وكأنه هبط من السماء (هناك عراقيون قالوا هذا الكلام حرفيا) فمن شبه المؤكد ان ثمة تحركا ما في الوسط الشيعي لا يقبل بالوضع الراهن، وقد لا يطول الوقت حتى نرى مقاومة شيعية مسلحة (ليس على طريقة مقتدى الصدر) ضد الاحتلال، فإن حصل ذلك يكون العد العكسي للوجود العسكري الغربي على الارض العراقية قد بدأ بالتسارع.

قضية بدأت اثناء طفولته وانتهت في شبابه

سائق اردني استغل صبياً وتحرش به جنسيا وعندما كبر هدده بشريط صوره له وابتزه ماليا

عمان ـ «القدس العربي»:

قضية غريبة من نوعها شهدتها أروقة محكمة الجنايات الكبرى في الأردن مؤخرا.. وتم الحكم فيها قبل يومين.

بدأت فصول هذه القصة عندما كان سائد صبيا لم يتجاوز الـ12 من عمره حيث كان ايمن في بداية الثلاثينات وشاءت الظروف ان يعمل سائقا لدى اهل الصبي وكان يوصله يوميا الى المدرسة، الى هنا والقصة عادية، ولكن مع مرور الايام اخذ السائق يتحرش به جنسيا وحتى يستميله كان يشتري له الحلويات وبدأ يصطحبه بعد المدرسة في نزهة ويختار الاماكن الخالية وتعدى التحرش الى الإعتداء الجنسي، ومرت السنوات واصبح سائد في سن المراهقة وقرر ايمن ان يصطحبه الى بيته وهناك قام بفعل هتك العرض.

ولم يكتف بذلك بل انه قام بتصوير الصبي في لقطات مخلة بالاداب وبقي على اتصال به حتى بعد أن ترك العمل واصبح سائد شابا بعمر 23 سنة وعمل في وظيفة جيدة واخذ يبتعد عن السائق الذي تجاوز عمره الاربعين ليعيش حياة نظيفة.

وفي يوم عرف ايمن عنوان عمل سائد وقرر ان يستغله ماديا واخذ يتردد عليه ويهدده بانه سيفضحه من خلال اسطوانة سي دي كان قد قام بتصويرها دون ان يدري سائد وابتزه ماليا حيث كانت الدفعات بالمئات الى أن وصلت الى الفي دينار، وفي يوم قابله وطلب مبلغ 2000 دينار دفعة واحدة لكن الشاب اخبره انه لا يملك هذا المبلغ ورفض ان يستمر في ابتزازه وحصلت بينهما مشادة كلامية تطورت الى تشابك بالايدي وتركه الشاب ولم يكترث الى تهديداته.

وتوجه السائق ايمن الى عم الشاب لابتزازه ماليا وأخبره بالقصة، لكن العم لم يصدقه وعندما احضر له السي دي شاهده العم من خلال جهاز الكمبيوتر وذهل لما رأى وعندها طلب منه السائق مبلغ 10 الاف دينار الا ان العم رفض وبعدها قابل ابن شقيقه واستفسر منه حول الموضوع فاعترف الشاب لعمه، وقررا حتى يضعان حدا لهذه المشكلة وان يتقدما بشكوى رسمية الى الشرطة التي القت القبض عليه وبالتحقيق اعترف بأفعاله الشنيعة وتمت احالته الى محكمة الجنايات الكبرى التي استمعت الى افادة الشاب المجني عليه وبالنتيجة قررت هيئة المحكمة امس الاول تجريم السائق المتهم والحكم عليه بوضعه بالاشغال الشاقة المؤقتة مدة سبع سنوات مع العلم بان الحكم قابل للتمييز.

سعودي يطالب بقطع أذن وجدع أنف زوجته قصاصا لها

■ الرياض ـ يو بي آي: أرجأت المحكمة الجزئية في جدة غرب السعودية إحالة ملف القضية التي يطالب فيها المدعي السعودي (ص. الزهراني) بالقصاص من زوجته (نورة) لسكبها مادة الأسيد الحارقة على جسده مما تسبب في تشويه وجهه بالكامل وقطع أذنيه وجدع أنفه.

ونقلت صحيفة «الوطن» امس الخميس عن الزوجة قولها «منذ عام ضقت بمعاملة زوجي السيئة وقسوته وتزمته غير المحتمل الأمر الذي دفعني إلى سكب مادة الأسيد الحارقة على وجهه مما شوه ملامحه تماما » حيث خضع لعمليات تجميلية لتحسين مظهره.

وكان القاضي الشيخ عبدالعزيز الشثري قد أصدر حكمه في الحق العام بسجن المدعى عليها لمدة سنتين إلا أن الزوج لا يزال يطالب بحقه الخاص بالقصاص من زوجته التي تسببت في تشويه وجهه وخلفت له آثاراً نفسية من جراء هذا العمل لكون الواقعة تعتبر شروعا في القتل العمد.

وأعيدت كل أوراق القضية الى القاضي الشثري للنظر في طلب المدعي بالحق الخاص حيث سيتم تصديقه على طلبه وفي حالة إصراره على طلب القصاص ستتم إحالة القضية الى المحكمة العامة للنظر في ذلك.

الألياف الطبيعية تساعد على خفض الوزن

■ كالغري ـ يو بي آي: قال باحث كندي إن التجارب التي أجراها على جرذان معدلة وراثياً أظهرت بأن الاطعمة التي تحتوي على ألياف طبيعية يمكن أن تساعد على خفض الوزن.

وأوضح الدكتور رايلين راينير الاختصاصي في علم التغذية بجامعة كالغيري «الامر لا يشبه إطلاق رصاصة سحرية، لكن قد يكون هذا عاملاً يشجع الناس على خفض أوزانهم والحفاظ على صحتهم».

وأضاف راينيز» إن هذه (الالياف) لا تضمن التخلص من البدانة أو إنقاص أوزان الناس إلى النصف لأنه لا يوجد دواء بإمكانه تحقيق ذلك.. ولكننا نعتقد بأنها قد تكون مفيدة».

وتابع بأن الالياف «أوليغو فركتوز» ليست مادة كيميائية أو عقاراً طبياً ولكنها إحدى المنتجات الغذائية المستخدمة في مأكولات مثل اللبن والحبوب وأطعمة الاطفال.

وأضاف» تبين لنا من دارسات سابقة أجريناها على الجرذان أن الالياف تزيد مستويات هرمون غلوكاغون في الجسم وأحد الجينات في الامعاء ما يساعدها على انتاج المزيد من هذا الهرمون».

وتبين من الدراسة بأن الفئران التي تناولت أطعمة غنية بالالياف قد قلّ أكلها وتحسن مستوى المواد الدهنية في دمها.

وضعت طفلها أمام كشك الهاتف.. فسرق

■ أوستن ـ يو بي آي: تبحث شرطة ولاية تكساس عن رجل أقدم على «سرقة» طفل يبلغ من العمر شهراً واحداً، وضعته أمه أرضاً أمام كشك هاتفي أرادت إجراء مكالمة عاجلة منه.

وقالت هيلدا بيريز والدة الطفل إنها كانت تتحدث مع زوجها في مسألة طارئة صباح الثلاثاء الماضي في شرقي مدينة أوستن بولاية تكساس، عندما فاجأها رجل قدم من الخلف واستولى على حمالة الأطفال التي وضعت طفلها فيها.

وذكرت صحيفة «أوستن أمريكان ستايتسمن» أن بيريز لاحقت الرجل الذي افلت الحمالة فوق مساحة عشبية وتوارى بعدها عن الأنظار.

وذكرت الشرطة أنه تم نقل الطفل إلى المستشفى لمعالجته من خدوش بسيطة أصيب بها.

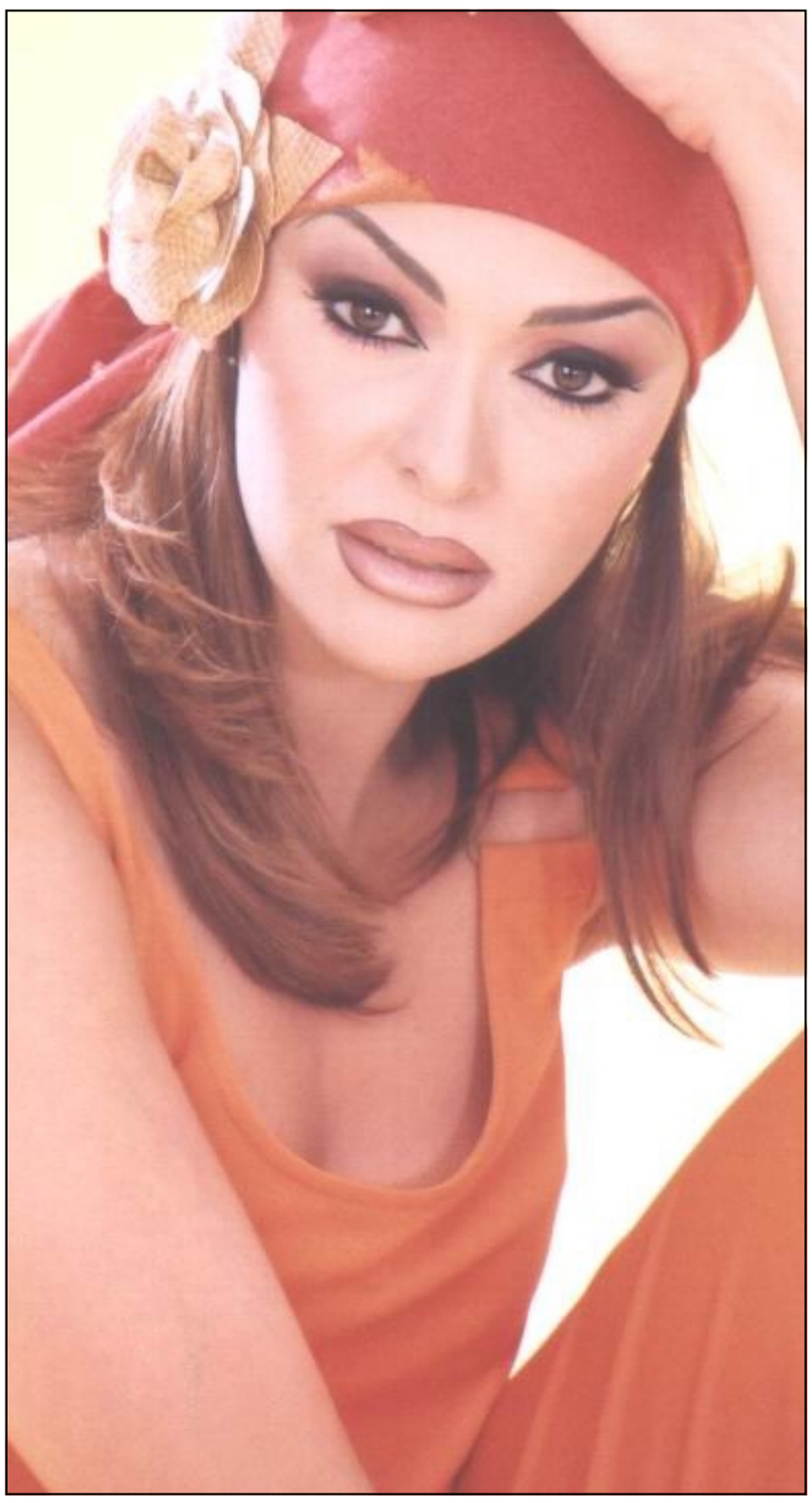

الفنانة المصرية داليا البحيري ستقوم ببطولة المسلسل التليفزيوني الجديد «صرخة أنثى» من تأليف محمد الغيطي وإخراج ياسر زايد

● الحزب الإشتراكي المغربي الموحد ينظم اياما تضامنية مع الشعب العراقي تحت شعار «من وادي زم إلى الفلوجة: أبطال المقاومة يصنعون التاريخ» تفتتح السبت وتتضمن مائدة مستديرة ومعرضا للكاريكاتير والصور ومعرضا للمنتوجات الفلسطينية ومهرجانا تضامنيا مع المقاومة والشعب العراقي، يشارك به **عبد الاله المنصوري** عضو المكتب السياسي للحزب وعضو الأمانة العامة للمؤتمر القومي العربي و**فريد الهاشمي** قنصل عراقي سابق بالمغرب.

● وفد من المؤتمر الإسلامي برئاسة الدكتور **محمد البشاري** سيزور مصر يوم الثلاثاء القادم لمقابلة شيخ الأزهر ووزير الأوقاف ومفتي الجمهورية لبحث إشراف المؤسسات الدينية المصرية على معهد ابن سينا للدراسات الإسلامية الذي افتتح مؤخرا بمدينة ليل شمال فرنسا.

● الفريق **أحمد شفيق** وزير الطيران المدني المصري أعلن أن مصر ستبدأ خلال أسابيع في تصنيع قمر صناعي لتنظيم حركة الملاحة الجوية على أن يبدأ تشغيله عام 2010.

● بدأت امس الخميس بالشحانية فعاليات مهرجان قطر لاصايل الهجن الذي تقيمه اللجنة المنظمة لسباقات الهجن برئاسة الشيخ **حمد بن جاسم بن فيصل آل ثاني** للمرة الثانية على التوالي ويستمر حتى السادس من شباط (فبراير) الجاري.

● مركز القاهرة لدراسات حقوق الإنسان سيعقد يوم الاثنين القادم ندوة حول ضمان نزاهة الانتخابات إذا ألغي الإشراف القضائي عليها.

● الجزء السابع والاخير من سلسلة مغامرات «هاري بوتر» للكاتبة البريطانية ج. ك. **رولينغ** سيصدر بطبعته الانكليزية الاصلية في جميع انحاء العالم في 21 تموز/يوليو بعنوان «هاري بوتر والهالات القاتلة» وسيكون خاتمة السلسلة التي بدأت عام 1997.

● محكمة العجوزة بالقاهرة أجلت الدعاوى القضائية المتبادلة بين زوج الفنانة الراحلة **سعاد نصر محمد عبدالمنعم** وابنها **طارق أحمد عبدالوارث** والتي يطالب فيها كل منهما باعتباره القيم على أموال الفنانة.

● الدكتورة **عبلة الكحلاوي** الأستاذة بجامعة الأزهر ستشارك في ندوة حول «المرأة المسلمة في العالم المعاصر» ستقام في عمان الأحد.

● تم تعيين **دومينيك بودي** (59 عاما) الرئيس السابق للمجلس الاعلى للاعلام السمعي البصري في فرنسا، امس الخميس رئيسا لمعهد العالم العربي بباريس خلفا **لايف جينا** (84 عاما).

جزائري يقتل زوجته بمطرقة ويبلغ عن اختفائها

■ الجزائر ـ يو بي آي: قالت صحيفة جزائرية امس الخميس ان قوات الأمن اعتقلت رجلاً في الـ70 من عمره بعد ثبوت تورطه في قتل زوجته بواسطة مطرقة بمنطقة غيلاسة شرقي الجزائر.

وأوضحت صحيفة «الفجر» ان الشيخ كان أبلغ مصالح الأمن بغياب زوجته عن المنزل الذي خرجت منه ولم تعد. وبعد مباشرة مصالح الأمن تحرياتها لاحظت نوعا من الارتباك على زوج الضحية، وهو ما جعله محل شك، فقامت بمعاينة بيته حيث عثرت على مطرقة وأدوات حديدية أخرى ملوثة بالدماء ومخبأة بالمنزل. ومع تكثيف بحثها داخل المنزل عثرت على الضحية مدفونة بالفناء.

وذكرت الصحيفة أن مصالح الأمن اعتقلت الشيخ واثنين من عائلته بتهمة قتل المرأة التي لم يتجاوز عمرها الأربعين عاماً.

العثور على اول لوحة مذهبة للآلهة في معبد الكرنك

■ القاهرة ـ اف ب: اعلن المجلس الاعلى للاثار المصرية ان البعثة الامريكية العاملة في معبد الكرنك (710 كلم جنوب القاهرة) عثرت خلال قيامها بعملية تنظيف المعبد الكرنك في الاقصر، جنوب مصر، على لوحة من الحجر الرملي للالهة تحمل نقوشا مذهبة وملونة بألوان مختلفة.

وقال مدير قطاع الاثار الفرعونية في المجلس الاعلى للاثار صبري عبد العزيز لوكالة فرانس برس الخميس ان «اللوحة تعتبر الاولى من نوعها في منطقة معبد الكرنك وهي في حالة جيدة من الحفظ وتعود لعصر الانتقال الثالث (ما بين الاسرتين 21 24)».

واوضح ان «البعثة الامريكية التابعة لجامعة ومتحف بروكلين برئاسة عالم الاثار الامريكي ريتشارد فازيلي عثرت على اللوحة خلال قيامها بتنظيف الجدار الخارجي لمعبد موت الذي يعتبر احد معابد مجمع الكرنك».

من جهته قال المشرف العام على الاثار في مدينة الاقصر منصور بريك ان «طول اللوحة يصل الى متر وعرضها 45 سنتمترا وتحمل نقوشا مذهبة لخمسة آلهة على هيئة اطفال يجلسون في وضع القرفصاء اعلى قمة زهرة اللوتس التي تظهر من الماء».

شاطئ خاص للكلاب!

■ نيقوسيا ـ رويترز: تقرر اقامة شاطىء خاص للكلاب في جزيرة قبرص التي تعانقها الشمس على ساحل البحر المتوسط. وعلى الرغم من فرض حظر مشدد على اقتراب الكلاب من شاطىء البحر في قبرص للحفاظ عليه نظيفا لمن يقضون عطلات فقد قررت السلطات القبرصية البحث عن وسيلة لاسعاد الكلاب.

وتبحث السلطات حاليا عن شواطىء ملائمة يكون بمقدور الكلاب الاستمتاع بالشمس والبحر مع أصحابها فيها دون مضايقة رواد الشواطىء الاخرين. وقالت صحيفة «فيليلفثيروس» ان مفوض الحكومة الذي يهتم عادة بمراعاة الالتزام بحقوق الانسان أوصى السلطات العام الماضي بضرورة تخصيص مكان استحمام للكلاب على الشاطىء.

انقلبت على طفلها خلال نومها فقتلته

■ سياتيل ـ يو بي آي: توفي رضيع أمريكي اختناقاً بعد أن انقلبت عليه أمه خلال نومهما في سرير واحد.

وذكرت صحيفة «نيويورك دايلي نيوز» أن الأم غلادي روبلز (42 عاماً) وضعت طفلها بجانبها كي تحميه من الجرذان التي تعشش في المنزل.

وقالت روبلز بأنها صدمت عندما استفاقت من نومها لتجد طفلها كريستيان نونيز (شهران) أزرق الشفتين وقد انقطع نفسه تماماً.

وأعلن عن وفاة كريستيان بعد إخفاق مستشفى سانت بارناباس في إنعاشه.

ولدى التحقيق في الحادث أبدى جيران غلاديز تعاطفهم معها، مؤكدين بأن المبنى الذي يسكنون فيه تعشش فيه الكثير من القوارض، وهو ما أكده قسم الاسكان في المنطقة الذي قال بأن المبنى الذي يتألف من 5 طبقات وفيه 27 شقة يعاني من هذه المشكلة فعلاً.

وما زاد من حزن الأم قيام قسم خدمات الاطفال في المدينة بأخذ أطفالها الثلاثة الآخرين منها لمعرفة ما إذا كان إهمالها هو الذي أدى إلى وفاة طفلها ولتوفير الحماية اللازمة لهم.

كلام النجوم

الحمل: 21 اذار ـ 20 نيسان
ليس الوقت المناسب للسفر بسبب امكانية وقوع حوادث.

الثور: 21 نيسان 20 ايار
حاول الانتهاء من الامور الروتينية وعلق اتخاذ القرارات الهامة.

الجوزاء: 21 ايار ـ 21 حزيران
من الآن حظك جيد في مجال الفن او الرياضة او عالم الاطفال او عالم الغرام.

السرطان: 22 حزيران ـ 22 تموز
السعادة تعم البيت وامور الملكية تسير على ما يرام.

الأسد: 23 تموز ـ 22 آب
حظك في عالم الاعلان والمبيعات ووسائل الاعلام.

العذراء: 23 آب ـ 22 ايلول
الحظ يبتسم لك على الصعيد المالي.

الميزان: 23 ايلول ـ 22 تشرين اول
الاشهر القليلة القادمة فرصة لتحقيق اهدافك.

العقرب: 23 تشرين اول 21 تشرين ثاني
علاقة رومانسية تقلب كيانك.

القوس: 23 تشرين ثاني ـ 21 كانون اول
موقف صلب من زميل لك في العمل.

الجدي: 22 كانون اول ـ 19 كانون ثاني
هذه الاجازة ممتعة اذا استطعت ان تذهب بعيدا.

الدلو: 20 كانون ثاني ـ 18 شباط
اصدقاء او زملاء عمل يخذلونك في اللحظة الاخيرة.

الحوت: 19 شباط ـ 20 اذار
مشروعات بحاجة الى دعم المسؤولين.