هدوء نسبي بعد الاشتباكات الدموية اثر الهجوم

الجيش البريطاني يعلن مقتل 5 من جنوده بسقوط الهليكوبتر في البصرة

البصرة ـ من نوفل هاشم:

عاد الهدوء الى مدينة البصرة ثاني اكبر المدن العراقية امس بعد مصادمات دامية بين جنود بريطانيين ومواطنين عراقيين اثر سقوط مروحية بريطانية السبت.

وصرح الكومندان سبستيان مونتز الناطق الرسمي باسم القوات البريطانية في البصرة ان «الشوارع بدت هادئة صباح الاحد وان الشرطة العراقية رفعت حظر التجوال.

وافاد ان الحياة عادت صباح امس الى طبيعتها في المدينة ما عدا حي «الساعي» الذي سقطت فيه المروحية فقد ظل تحت الحراسة المشددة.

واعلن الجيش البريطاني امس مقتل خمسة من جنوده في حادث تحطم المروحية السبت.

وكانت مواجهات اندلعت عقب سقوط المروحية اطلق خلالها مسلحون عراقيون النار على الجنود البريطانيين قرب مكان سقوط المروحية، مما ادى الى مقتل خمسة اشخاص بينهم طفلان وجرح 28 اخرين.

واصيب عدد من الاليات البريطانية بقذائف وجرح جندي بريطاني على الاقل.

من جانبه قال رئيس مجلس محافظة البصرة محمد العبادي في اتصال هاتفي مع «فرانس برس» ان «التحقيق ما زال جاريا لمعرفة سبب وقوع المروحية» مؤكدا «عدم وجود ادلة تشير الى تعرض المروحية لنيران معادية».

كما لم يكشف الجيش البريطاني عن سبب سقوط المروحية الا ان مصدرا في شرطة البصرة اكد ان المروحية تحطمت «بعد اصابتها بقذيفة في منطقة سكنية وسط البصرة».

وانهت القوات البريطانية صباح امس عملية رفع حطام المروحية البريطانية والتي بدأت قرابة الساعة 23,00 من مساء السبت (19,00 ت غ).

وقال منذر طه الاستاذ في كلية العلوم السياسية في جامعة البصرة الذي سقطت المروحية على منزله ان «القوات البريطانية انهت في ساعة مبكرة من صباح امس عملية رفع حطام المروحية»، مضيفا ان «اكثر من عشرين جنديا بريطانيا تواجدوا في منزلي الى ان وصل فريق هندسي عمل على رفع حطام المروحية ومن كان في داخلها».

وندد الرئيس العراقي جلال طالباني امس الاحد باسقاط المروحية.

وقال طالباني في برقية تعزية بعث بها الى رئيس الوزراء البريطاني توني بلير «باسمي وباسم الشعب العراقي اعبر لكم عن اسفي العميق لوفاة جنود بريطانيين في البصرة السبت وندين بشدة هذه الجريمة النكراء ضدهم».

واضاف «نود ان نقدم اعمق التعازي ومشاعر التضامن لعائلات واصدقاء الضحايا على هذه المأساة».

وتابع طالباني يقول «اؤكد لكم ان العراقيين يواصلون تقديرهم وامتنانهم للجهود والتضحيات التي قدمتها القوات البريطانية ولا تزال تقدمها اولا لتحريرنا من الدكتاتورية الصدامية البشعة ثم من اجل بناء اسس عراق مسالم وديمقراطي». (اف ب)

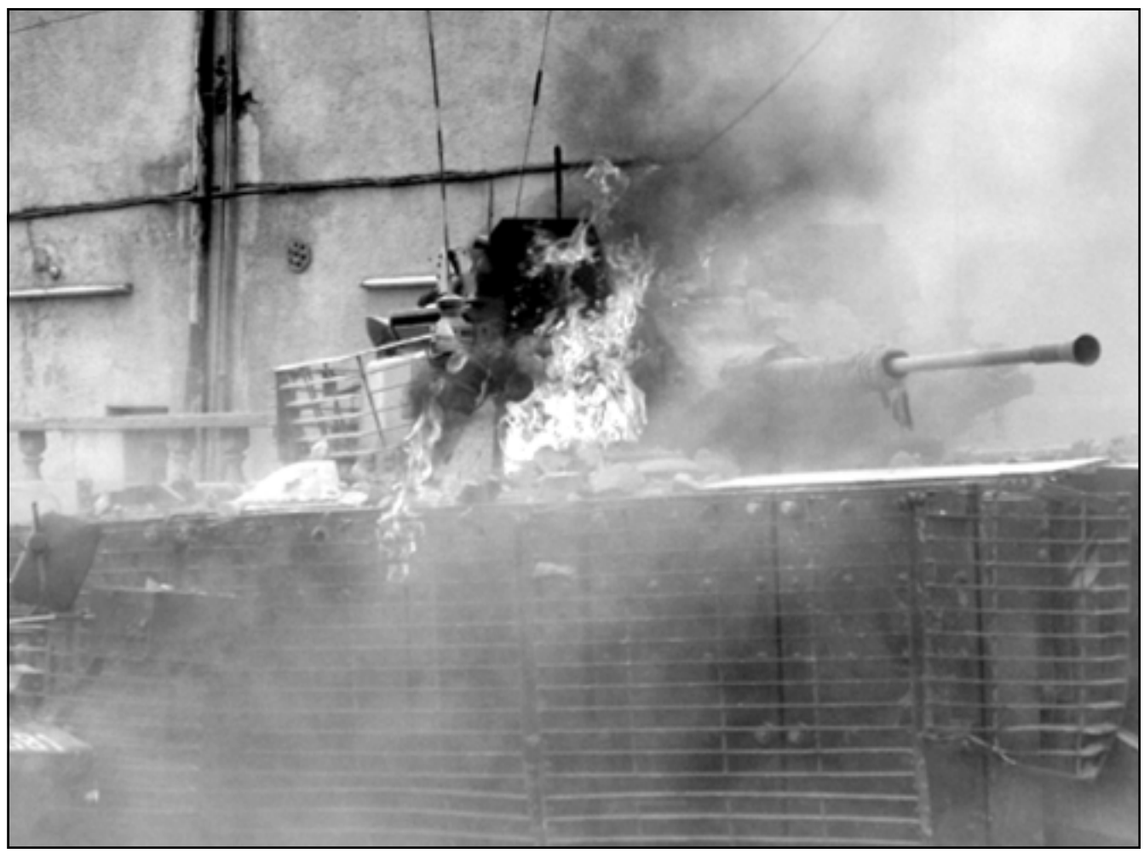

النيران تشتعل في مدرعة بريطانية اثناء الاشتباكات مع المسلحين في البصرة امس (رويترز)

منشورات بالبصرة تطالب القوات البريطانية بالانسحاب

■ بغداد ـ قنا: طالبت منشورات تم توزيعها فى مدينة (البصرة) جنوب العراق القوات البريطانية بالانسحاب من المدينة وذلك على خلفية مقتل خمسة عراقيين خلال مواجهات مع القوات البريطانية المتمركزة هناك.

كما طالبت هذه المنشورات بعدم التجول بالاليات وعدم تحليق الطائرات بارتفاع منخفض ليلا .. محذرة من حدوث رد فعل عنيف فى حال عدم امتثال القوات البريطانية لهذه المطالب.

وكان متظاهرون من اهالي البصرة قد اضرموا النار بآليتين وعجلة من طراز «لاندروفر» بعد ان اشتبكوا مع القوات البريطانية في الموقع الذى شهد يوم امس حادث تحطم مروحية بريطانية ومقتل افراد طاقمها.

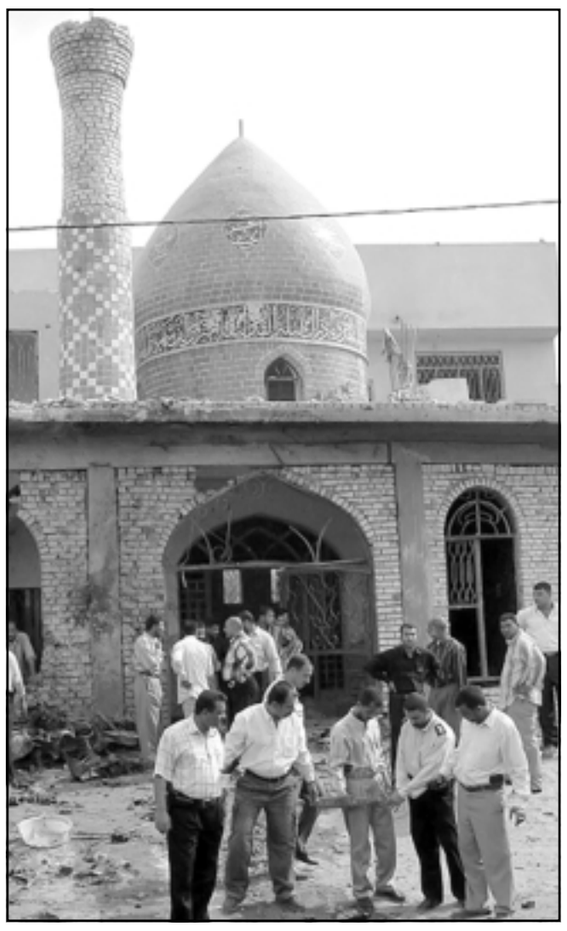

موقع الانفجار في مدينة كربلاء (رويترز)

تقرير: اكثر من اربعة الاف ضحايا القتل الطائفي في العراق هذا العام

لندن ـ «القدس العربي»:

تصاعد عدد القتلى بين المدنيين العراقيين منذ بداية العام الحالي بشكل فاق الارقام التي ذهب ضحيتها المدنيون منذ انهيار النظام العراقي السابق، وكل الضحايا الجدد قتلوا نتيجة للعنف الطائفي حيث تضع تقارير صحافية الرقم الى اربعة الاف مدني، حيث اعدم بعضهم باطلاق الرصاص، فيما قتل وشنق اخرون او صعقوا بالكهرباء، وبعضهم مات في انفجارات، وكل الضحايا تحمل علامات تعذيب وغالبيتها من العرب السنة، فقد تركت الجماعات التي اختطفتهم وعذبتهم اثار التعذيب الذي تم عليهم قبل قتلهم، بالمسبار الكهربائي، او فقئت عيونهم، وفي بعض الحالات قطعت اطرافهم او احرقت اجسادهم بالسجائر. وتستقبل مشرحة العاصمة العراقية المركزية يوميا اربعين جثة مجهولة الهوية.

وقالت صحيفة «لوس انجليس تايمز» ان الضحايا يشيرون لتحول في طبيعة العنف الذي بدأ يستهدف الاشخاص بناء على هويتهم الطائفية، فيما كان القتل في العامين الماضيين عشوائيا، ويستهدف الجميع. وتتحدث مصادر عن وجود عملية منظمة لاستهداف السنة، يقوم بها افراد ملثمون يتبعون ميليشيات تابعة للاحزاب الشيعية. ونقلت الصحيفة عن مسؤول عسكري امريكي كبير في العراق ان القتل والعمليات الانتقامية التي تقوم بها الجماعات هذه والمرتبطة بوزارة الداخلية فاقت تسعة اضعاف الضحايا المدنيين جراء التفجيرات. وتشير التقارير الى ارتفاع واضح في عمليات القتل المستهدف ومنذ العام الماضي حيث تصاعدت الارقام في شباط (فبراير) الماضي بعد تفجير المسجد في سامراء. وتزايدت حالات استقبال القتلى في المشرحة، حيث يتم اخذ المعلومات عن الشكل الذي تسلمت فيه المشرحة المركزية الجثث، واخذ الصور لها. ولاحظت الصحيفة ان التوابيت، صفت امام جدران المشرحة في انتظار امتلائها. وقالت ان كل نصف ساعة تحضر سيارة شرطة تقوم بافراغ الجثث، ومع قدوم الشاحنة الصغيرة المحملة بالجثث، يتدافع الناس بحثا عن اقارب لهم مفقودين. وبحسب ارقام المشرحة فقد قتلت الجماعات المسلحة في الفترة ما بين كانون الثاني (يناير) واذار (مارس) 3472 شخصا، وهو رقم لا يمثل العدد الاجمالي لضحايا العنف الطائفي، فهو لا يأخذ بعين الاعتبار القتلى جراء العبوات الناسفة والسيارات المفخخة، فقد قتل اكثر من 350 مدنيا جراء التفجيرات في الاشهر الاولى من العام الحالي. ولاحظت الصحيفة ان الحصول على الارقام الحقيقية من وزارة الصحة او المستشفيات الاخرى غير ممكن بسبب نزعة المسؤولين هنا للمبالغة او التقليل من الارقام بناء على التوجهات السياسية. ولكن عمليات القتل المتزايدة تشير لنزعة طائفية تستهدف المدنيين. ويتهم زعماء السنة الميليشيات التي تعمل مع قوات الشرطة ويقولون انها قامت بانشاء فرق الاعدام وتستهدف المدنيين. وتعتقد الصحيفة ان القتل المستهدف يمثل الجزء الاكبر من الضحايا بين المدنيين.

ويقول سكان في العاصمة بغداد ان الرجال المسلحين يقومون باطلاق النار عشوائيا في اثناء النهار ويتحركون في الليل مخترقين قوانين حظر التجول. وتنقل الصحيفة شهادات عن سكان احياء في العاصمة يقولون ان دوافع القتل هي التطهير الطائفي والاثني، حيث تقوم جماعات شيعية بتهديد السنة لاجبارهم على الرحيل من بيوتهم. وبنفس السياق، قدمت صحيفة «نيويورك تايمز» تقريرا عن الطبيعة المتغيرة للاختطاف، التي كانت تتم في بداية الاحتلال لاغراض مالية اما الان فذات طبيعة طائفية. وتنقل الصحيفة عن مواطن عراقي اختطف خطأ قوله انه حشر في غرفة كانت تستقبل يوميا اعدادا من الاشخاص معظمهم كانوا يؤخذون في الليل بعد تغطية وجوههم ويلقون نهاية دموية. وتقول الصحيفة ان العراق يشهد يوميا اختطاف ما بين 5 ـ 30 شخصا وذلك بحسب الارقام المتوفرة للسفارة الامريكية في بغداد، مع اعتراف المسؤولين ان الرقم الحقيقي غير معروف.

ولدى السفارة مجموعة لمراقبة عمليات الاختطاف حيث تتلقى يوميا تقارير عن عمليات الاختطاف. ولا ينفي ان عمليات الاختطاف تحمل طابعا ماليا حيث تطالب العصابات بمبالغ تفوق 30 الف دولار مقابل تسليم المختطفين.

جبهة التوافق ترشح خلف العليان لوزارة الدفاع والائتلاف يتمسك بالداخلية

■ بغداد ـ يو بي آي: رشحت جبهة التوافق العراقية (سنة) الشيخ خلف العليان لاستلام حقيبة الدفاع في الحكومة العراقية الجديدة التي من المنتظر اعلانها غدا الثلاثاء.

وقال بيان للجبهة امس: «نعلن ان الشيخ خلف العليان (ضابط سابق في الجيش العراقي المنحل وزعيم جبهة الحوار الوطني العراقي، أحد ثلاثة تنظيمات سياسية منضوية في جبهة التوافق) هو مرشحنا للدفاع بعد الاتفاق بأن الدفاع من حصتنا والداخلية من حصة الائتلاف العراقي الموحد الا انه يجب التوافق بين الكتل البرلمانية بشأن مرشحي هاتين الوزارتين».

ويرى المراقبون أن هذا الاعلان ينسف تماما تصريحات صدرت عن سياسيين عراقيين بأن حقيبتي الدفاع والداخلية ستعطى لمستقلين وليس الى اشخاص منتمين إلى احزاب تمتلك ميليشيات مسلحة.

وكان باسم شريف عضو مجلس النواب عن قائمة الائتلاف العراقي الموحد (الشيعيه) أعلن في مؤتمر صحافي عقده بقصر المؤتمرات ببغداد امس ان حقيبتي الداخلية والنفط هما من حصة الائتلاف الموحد.

هيئة علماء المسلمين تدين تفجير سيارة مفخخة في كربلاء

■ بغداد ـ اف ب: استنكرت هيئة علماء المسلمين، احد اكبر المرجعيات السنية في العراق، تفجير سيارة مفخخة في مدينة كربلاء (الشيعية) صباح امس الاحد ما ادى الى مقتل 15 واصابة عشرة اخرين بجروح.

واكدت الهيئة في بيان انها «تستنكر هذه الأفعال الإرهابية وما يماثلها من الجرائم والانتهاكات التي تصيب المدنيين العزل مهما كانت الجهات التي تقف وراءها وتغذي منفذيها».

واوضاف البيان ان «الأيادي الآثمة المدفوعة بإملاءات الأعداء ومخططات المحتلين ما زالت تسعى إلى تفكيك الروابط الوطنية والاجتماعية لبلدنا الجريح وتدمير نسيجه الديني والاخلاقي ليخلو لها الجو في فرض الهيمنة الاستبدادية على ارضه السليبة».

وكانت مصادر رسمية واخرى طبية في محافظة كربلاء (110 كلم جنوب بغداد) قد افادت امس الاحد ان 15 شخصا قتلوا واصيب عشرة اخرون في انفجار سيارة مفخخة قرب مبنى المحافظة في وسط المدينة. وحملت الهيئة قوات الاحتلال والحكومة العراقية المسؤولية عن «هذه الجرائم التي تزداد يوما بعد يوم» وطالبت بـ«نشر الأمن والاستقرار في ربوع البلاد لكي يشعر ابناء العراق بالثقة في الحصول على تطلعاتهم وأمانيهم المشروعة».

اكثر من 30 قتيلا بهجمات في كربلاء والاعظمية والعثور على 45 جثة تحمل اثار عيارات نارية

■ بغداد ـ اف ب: افادت مصادر امنية وطبية اناكثر من 30 شخصا قتلوا في العراق بينهم 15 سقطوا في انفجار سيارة مفخخة في كربلاء (جنوب) واصيب 39 بجروح في هجمات متفرقة امس الاحد فيما عثر على 45 جثة مجهولة الهوية في مناطق متفرقة اخرى.

وفي كربلاء قتل 15 شخصا واصيب 10 بجروح في انفجار سيارة مفخخة في هذه المدينة الواقعة على بعد 110 كيلومترات جنوب بغداد حسب ما اعلن علي موسى المسؤول عن قسم الطوارىء في المستشفى المحلي لوكالة «فرانس برس».

وقالت السلطات في هذه المدينة ان السيارة المفخخة انفجرت في وسط المدينة قرب مطعم.

واعلن مصدر في وزارة الداخلية العراقية انفجار سيارتين مفخختين في بغداد صباح امس الاحد.

ووقع الانفجار الاول الناجم عن سيارة مفخخة في الساعة 9,00 (4,00 تغ) في منطقة الاعظمية (شمال) لدى مرور دورية للجيش العراقي ما ادى الى مقتل ثمانية اشخاص واصابة 15 اخرين بينهم عدد من جنود الدورية.

وتابع المصدر ذاته ان «الانفجار الثاني وقع بعد عشر دقائق تقريبا على مقربة من مبنى المعهد القضائي في منطقة الوزيرية (شمال) ما ادى الى مقتل شخص واصابة خمسة اخرين جميعهم من المدنيين».

وفي الموصل على بعد 370 كلم شمال بغداد قتل ثلاثة شرطيين في انفجار عبوة يدوية الصنع لدى مرور دوريتهم في حي صناعي شرق المدينة حسبما افادت الشرطة المحلية.

كما اعلن مصدر في الشرطة «مقتل اثنين من رجال الشرطة واصابة اثنين اخرين بجروح في هجوم مسلح استهدف دوريتهم في منطقة اليرموك (غرب بغداد)».

وفي تكريت (180 كلم شمال بغداد) اعلن مصدر في مجلس المدينة «اصابة سبعة اشخاص بينهم مسؤول محلي وزوجته بجروح في هجوم مسلح فجر اليوم (امس)».

وقال طالب محمد مصطفى العضو في مجلس محافظة صلاح الدين ان «مسلحين هاجموا فجر اليوم (امس) منزلي ،الواقع في ناحية سليمان بك (165 كلم شمال بغداد) مستخدمين اسلحة مختلفة ما ادى لاصابتي وزوجتي وخمسة اخرين بجروح».

وفي الناصرية (350 كلم جنوب بغداد) اعلن مصدر في الشرطة «مقتل شخص واصابة اثنين من بين مسلحين اشتبكوا مع رجال الشرطة في منطقة سيد دخيل» 24 كلم شرق الناصرية.

الى ذلك، افادت مصادر امنية عراقية العثور على 45 جثة تحمل اثار عيارات نارية في الساعات الاربع والعشرين الاخيرة في بغداد وجنوبها.

واوضح المصدر ان «الشرطة عثرت على 43 جثة في حيين في العاصمة العراقية، وقد عثر على 28 جثة في حي الكرخ في غرب بغداد و15 اخرى في حي الرصافة في شرقها، بالاضافة الى جثتين في ناحية المدائن (25 كلم جنوب بغداد)».

وافاد المصدر ذاته ان «كل الجثث كانت موثوقة اليدين واصيبت برصاصة في الرأس.

وعثر عليها في الساعات الاربع والعشرين الاخيرة في بغداد».

سيدة عراقية امام جثة قريب لها في مشرحة بغداد امس (ا ف ب)

مئة الف عراقي نزحوا امام اعمال العنف الطائفي

■ بغداد ـ رويترز: قال مسؤولون عراقيون ان اكثر من 100 الف شخص نزحوا عن ديارهم في العراق منذ اواخر شباط (فبراير) بسبب الانشطة المسلحة وارتفاع وتيرة اعمال العنف الطائفية.

وكان عدد النازحين قبل نحو اسبوعين فقط لا يتجاوز 65 الف شخص. ويقتصر العدد على من سجلوا اسماءهم لدى وزارة الهجرة والمهجرين للحصول على دعم مالي ومواد غذائية وامدادات منذ أدى تفجير مزار شيعي بمدينة سامراء يوم 22 شباط (فبراير) الى تأجيج التوترات الطائفية.

وقال المتحدث باسم الوزارة ستار نوروز انه بعد التفجير في سامراء وانتشار اعمال العنف على نطاق واسع نزحت الاف الاسر عن ديارها للهروب من العنف المستمر. ووفقا لاحدث تقرير صدر عن الوزارة فان قرابة 15 الف اسرة مقسمة تقريبا بين الاغلبية من الشيعة والاقلية من العرب السنة بنفس نسب التقسيم العام لسكان العراق وعددهم 26 مليونا نزحت عن ديارها.

واظهر التقرير ان قرابة 7680 اسرة انتقلت الى محافظات شيعية في جنوب العراق وان 3200 اسرة انتقلت الى محافظات سنية مثل الانبار في الغرب وصلاح الدين في الوسط. ولا يسجل جميع النازحين اسماءهم لدى الوزارة. ولجأ الكثير من الميسورين الى الاقامة مع اقاربهم او تأجير منازل في مناطق جديدة.

وقال نوروز ان بعض العائلات وخاصة ميسورة الحال امتنعت عن اخبار السلطات بنزوحها من منازلها الى منازل جديدة لانها لا تحتاج لاي مساعدة من الحكومة مضيفا أن الوزارة ستوجه نداء عبر وسائل الاعلام لجميع العائلات كي تسجل اسماءها سواء احتاجت المساعدة ام لا. وفي منتصف نيسان (ابريل) الماضي قالت الوزارة ان 65 الف شخص نزحوا عن ديارهم منذ تفجير المزار الشيعي في 22 شباط (فبراير).

محامية صدام تتوقَّع مفاجآت في جلسة المحاكمة المقبلة

■ تونس ـ يو بي آي: وعدت المحامية اللبنانية بشرى الخليل، عضو هيئة الدفاع عن الرئيس العراقي المخلوع صدام حسين، بمفاجآت خلال جلسة محاكمته ورفاقه في منتصف الشهر الجاري.

وقالت في حديث نشرته امس الأحد صحيفة «الشروق» التونسية المستقلّة ان المفاجآت ما زالت قائمة، بل ان «جلسة الخامس عشر من الشهر الجّاري ستشهد مفاجآت عديدة» من شأنها تبرئة صدام حسين ورفاقه من التّهم الموجّهة لهم في قضية الدجيل.

وأضافت أنه بالنّظر الى طبيعة المحكمة «التي لا تملك من القانونية شيئا لأنها من اقرار قواتّ الاحتلال، فانه لنا أدلةّ تبرئ موكلّينا من التّهم الموجّهة اليهم...ً ولنا النقاط ألقانونية ألتي تدعم هذا الاتجاه».

وزعمتّ المحامية اللبنانية من جهة أخرى أن السفّير الأمريكي لدى العراق زلماي خليل زاد هو الذي يسيّر المحكمة التي تحاكم صدام حسين ورفاقه من خلال مكتب الارتباط داخل قاعة المحكمة، وليس القاضي العراقي.

وأشارت الى أن الحضور الأمريكي داخل قاعة المحكمة معروف للجميع، و«نحن كفريق دفاع نراه، ثم انه اذا أردنا كفريق دفاع مقابلة القاضي، فان ضابطا أمريكيا هو الذي يؤمن لنا اللقّاء، وهو الذي يقول لنا نعم أو لا، كما أنه هو الذي يحدد الموعد عبر مكتب الارتباط الذي يقوده زلماي خليل زاد».

وأضافت أن أماكن جلوس أفراد هيئة الدفاع داخل قاعة المحكمة «لا يحدّدها العراقيون أي القاضي أو بقية أعضاء هيئة المحكمة، وانما الأمريكي هو الذي يقوم بذلك، وبالتّالي فان وجود مثل هذا الضابّط العسكري الأمريكي داخل المحكمة هو عامل ارهّاب لنا كفريق دفاع».

الى ذلك، لم تستبعد الخليل تعرّضها لأعمال عنف أو أخراجها من قاعة المحكمة من جديد، وقالت «ان تهديد حياة المحامين من جديد أمر ممكن، ولا أستبعد أمرا مشابها».

عبد المهدي يدعو الى تطبيق النظام الفيدرالي في العراق

■ بغداد ـ يو بي آي: دعا نائب رئيس الجمهورية العراقية عادل عبد المهدي امس إلى أن يأخذ النظام الفيدرالي أبعاده في العراق كله.

وقال عبد المهدي في كلمة ألقاها في حفل إعلان حكومة إقليم كردستان الموحدة بأربيل امس «إن التجربة الفيدرالية ونجاحها في إقليم كردستان هي خير برهان على أنها أنسب نظام للشعب العراقي كون بلده بلدا تعدديا».

وأشاد بالبرنامج الحكومي الذي أعلنه السيد نيجرفان بارزاني رئيس حكومة إقليم كردستان الموحدة واصفا اياه بأنه «برنامج واع يصلح أن يكون برنامجا للعراق كله».

وتعهد عبد المهدي القيادي في المجلس الاعلى للثورة الاسلامية الذي يتزعمه عبد العزيز الحكيم بالعمل من أجل بناء المؤسسات الدستورية وإعلان تشكيلة الحكومة التي قال ان الاكراد سيلعبون دورا مهما وأساسيا فيها.

وكان برلمان إقليم كردستان قد صوت امس الاحد على حكومة الإقليم الموحدة وقرر منحها الثقة.

وبذلك أصبحت هذه الحكومة التي يرأسها نيجرفان بارزاني (من الحزب الديمقراطي الكمردستاني الذي يتزعمه مسعود البارزاني) أول حكومة موحدة تولد في كردستان العراق بعد توحيد الادارتين الكرديتين في السليمانية بزعامة جلال الطالباني واربيل بزعامة مسعود البارزاني.

عنصر من المارينز قضى متأثرا بجروحه في العراق

■ بغداد ـ اف ب: اعلن الجيش الامريكي في بيان ان عنصرا من مشاة البحرية (مارينز) قضى امس في العراق متاثرا بجروح اصيب بها خلال هجوم في محافظة الانبار (غرب).

وبذلك يرتفع الى 2416 عدد العسكريين الامريكيين الذين قتلوا في العراق منذ اجتياحه في اذار/مارس 2003، وفق احصاء استنادا الى ارقام وزارة الدفاع الامريكية.

بوش يصف أحسن لحظات حياته.. واسوأها

■ لندن ـ يو بي آي: قال الرئيس الامريكي جورج بوش لصحيفة ألمانية ان «افضل لحظة في حياتي كانت عندما اصطدت سمكة نهرية يبلغ وزنها 4,3 كيلوغرام في بحيرتي».

وذكرت هيئة الإذاعة البريطانية (بي بي سي) ان بوش قال لصحيفة «بيلد ام سونتاغ» ان أسوأ لحظة في حياته كانت هجمات 11 أيلول/سبتمبر 2001 على نيويورك وواشنطن والتي سقط فيها حوالى ثلاثة آلاف قتيل.

وقال الرئيس بوش انه «اختبر الكثير من اللحظات العظيمة» خلال السنوات الخمس التي تولى فيها السلطة وانه «من الصعب تسمية أحسنها».

وحول هجمات 11 ايلول/سبتمبر قال بوش «في مثل هذه الأوضاع يستغرق المرء بعض الوقت قبل ان يفهم ما الذي يجري». وأضاف «استطيع القول ان هذه كانت أصعب لحظة عندما رأيت الصورة الحقيقية أمامي».

ولدى سؤاله عن كاس العالم في كرة القدم الذي تستضيفه ألمانيا قال بوش انه عندما كان شابا «لم تكن كرة القدم موجودة حيث نشأ». لكنه أضاف «هناك جيل جديد من الامريكيين نشأ مع كرة القدم».

وقال بوش «بالنسبة لهم كاس العالم هو شان عظيم وهو أهم الأحداث الرياضية في العالم. وبعضنا من الجيل القديم بدأ يفهم اهمية كاس العالم بالنسبة للعالم كله».

وقال بوش انه يفهم لماذا عارضت ألمانيا الحرب على العراق. وأضاف «ببساطة الألمان اليوم لا يحبون الحرب ويمكنني تفهم ذلك».