القدس العربي
AL-QUDS AL-ARABI

السنة الثامنة عشرة ـ العدد 5506 الثلاثاء 13 شباط (فبراير) 2007 ـ 25 محرم 1428 هـ

AL-QUDS Al - Arabi Volume 18 - Issue 5506 Tuesday 13 February 2007

تحصل على 35 الف دولار شهريا ومتهمة بالتحريض على الدعارة:

النائب العام يطلب القبض على هالة سرحان بتهمة تشويه سمعة مصر

القاهرة ـ «القدس العربي»

من حسام ابو طالب:

أصدر النائب العام المستشار عبد المجيد محمود أمراً لسلطات مطار القاهرة الدولي بوضع اسم المذيعة هالة سرحان على قوائم الترقب والقبض عليها في حال وصولها للبلاد بتهمة تشويه سمعة مصر والسب والقذف في حق ثلاث فتيات والحض على الدعارة. وقد شهدت الساعات الماضية تطورات مثيرة في قضية المذيعة الاعلى اجراً في العالم العربي حيث تتقاضى راتبا شهريا قدره 35 ألف دولار بصفتها مسؤولة عن قناة روتانا سينما.

وقد تضاربت المعلومات حول المكان الذي تختبىء فيه هالة في الوقت الراهن، فبمجرد صدور قرار بالقبض عليها قامت الاجهزة الامنية بالتردد على الاماكن التي تقيم بها في وسط القاهرة وفي فيلا بطريق مصر ـ الاسكندرية وشقة بالسادس من اكتوبر لكن اتضح عدم وجودها في اي منها وبسؤال سكرتيرتها الخاصة اتضح انها غادرت الى دبي.

وكانت احدى الزوجات وفتاتان تقدمن ببلاغ للنائب العام ضد هالة يتهمنها بأنها قامت بخداعهن من خلال مشاركتهن في برنامج «هالة شو» باعتبارهن بائعات هوى يمارسن الدعارة، وقد اكدت لهن ان البرنامج مجرد فكرة تمثيلية وان وجوههن لن تظهر على الشاشة، ولكنهن فوجئن بعد ساعات من اذاعة الحلقة بكشف امرهن حيث قام زوج احداهن وتدعى «مروى» بطلاقها بينما قام خطيب الثانية وهي «أماني» بفسخ الخطبة وهدد شقيق الثالثة وتدعى «ولاء» بقتلها مما دفعها للهروب عند احدى قريباتها.

وكان البرنامج الذي اثار جدلا واسعا يناقش ظاهرة انتشار الدعارة بين الفتيات.

وقد انتاب اوساط الاسر المصرية غضب عارم بسبب المبالغة التي حرصت عليها هالة في تضخيم الامر حيث تعاملت مع تلك الظاهرة السلبية وكأنها مرض منتشر في معظم البيوت المصرية. وقد انطلقت المناشدات بين العديد من الفنانين والمثقفين فضلا عن رجال الدين الذين طالبوا بمنع هالة سرحان من الظهور على شاشة روتانا او اي قناة فضائية اخرى حيث اتهمها هؤلاء بأنها تسعى لنشر الفتنة والحض على الموبقات ودفع الفتيات للفجور. ودعا عدد من الصحافيين والكتاب لمراجعة الملف العملي لهالة التي تقدم نفسها باعتبارها حاصلة على الدكتوراه. ويؤكد صلاح قبضايا رئيس تحرير صحيفة «الاحرار» المعارضة انه على يقين بأنها لم تحصل على تلك الدرجة العلمية. على صعيد آخر قامت الفتيات الثلاث بتقديم مذكرة لشرطة الاداب هي الاغرب من نوعها حيث طالبن باستخراج شهادة موثقة تفيد ان كلا منهن ليست مقيدة ضمن المزاولات لمهنة الدعارة كما لم يسبق ان تم ضبطهم في قضايا اداب من قبل. وقد اصر المحامي نبيل الوحش الذي يترافع عن الثلاث على ضرورة استخراج تلك الشهادات وذلك لاغلاق الباب امام هالة او اي طرف آخر يحاول البحث عن مخرج لاثبات التهمة على الفتيات ولو من خلال استغلال تشابه في اسماء بعض المتهمات. وقد طلب النائب العام صباح امس الاثنين من مباحث الاداب افادته بأسماء الفتيات وهل سبق اتهام اي منهن في جريمة شرف فاتضح بعد الفحص للملفات انه لم تقيد ضد اي منهن جريمة، كما لم يضبطن في اعمال منافية للاداب. وعلمت «القدس العربي» ان هالة الموجودة حاليا في دبي تسعى عبر اتصالات مكثفة بعدد من المسؤولين البارزين في مصر حيث تحظى بشبكة علاقات واسعة البحث عن حل لازمتها التي قد تدفع بها حسب شهادة المحامي ابراهيم عبد المقصود للحبس ما بين سبعة لعشرة اعوام فضلا عن اسدال الستار على مستقبلها نهائيا.

امتحان الوحدة الوطنية

هواء طلق

الياس خوري

■ اتفاق حكومة الوحدة الوطنية الذي ابرم في مكة بين حركتي فتح وحماس يجب ان يكون درساً اخيراً لفصائل الحركة الوطنية الفلسطينية. ما تم التوصل اليه هو الحد الادنى الذي كان يجب ان يقود خطى القوى السياسية الفلسطينية قبل الاقتتال الداخلي الدموي الذي هدد الوجود الفلسطيني.

ماذا يقول الاتفاق، ولماذا لم يكن التوصل اليه ممكنا قبل لقاء مكة؟

هل اجتاز الوضع الفلسطيني الداخلي منعطف التعددية السياسية الصعب، وصار هناك ما يشبه القناعة العامة بأن لا احد يستطيع الاستفراد بالساحة، وان البرامج السياسية يجب ان تتوقف امام محرم لا يمكن اختراقه هو الاقتتال الداخلي؟ ام ان المسألة دخلت في المعادلة الأقليمية الجديدة التي بدأت تتبلور مع الهزيمة الامريكية في العراق، بحيث وجد المحور العربي المهيمن بقيادة المملكة العربية السعودية نفسه مجبراً على اخذ الامور بيديه، خوفا من التمدد الايراني في فلسطين ولبنان؟ ام ان اجتماع هذين العاملين مع التململ الشعبي الفلسطيني فرض على الجميع الوصول الى الحد الوطني الأدنى.

حكومة الوحدة الوطنية انجاز يجب عدم التفريط به، وفسحة تسمح للقوى السياسية المختلفة باعادة تنظيم نفسها وبلورة برامجها السياسية والنضالية، لأن حكومة الوحدة الوطنية ليست حلاً سحرياً للمشاكل الفلسطينية، انها خروج من الوقت الضائع الفلسطيني تمهيداً لبلورة برنامج سياسي ونضالي من اجل الوصول الى التحرير والدولة الفلسطينية المستقلة.

الرد الاسرائيلي الأول بدأ قبل اعلان اتفاق مكة، واتخذ شكل الحفريات في محيط المسجد الأقصى، وقد يتصاعد غدا عبر رفض التفاوض مع حكومة الوحدة الفلسطينية، واضعاً الفلسطينيين امام خيارهم السياسي الأول بعد انهيار اتفاق اوسلو وغياب ياسر عرفات.

حكومة الوحدة يجب ان تكون مدخلا لقوى الحركة الوطنية الفلسطينية من اجل بلورة مشروع الاستقلال الوطني في منطقة تتمخض عن توازنات جديدة ومجهول سياسي كبير، وعليها ان تواجه الآثار المدمرة للغزو الامريكي للعراق.

ان كسر الحصار المفروض على السلطة الفلسطينية ليس بديهيا. فالحمق السياسي الامريكي في عهد ادارة المحافظين الجدد التي تترنح، قد يقود الى تصلب غير مفهوم والى فرض شروط تعجيزية على الحكومة الفلسطينية. من هنا فان فك الحصار يجب ان يكون عربيا اولاً. وكي يكون كذلك يجب ان تعود القضية الفلسطينية الى احتلال موقعها المركزي في وصفها القضية العربية الأولى.

اولوية فلسطين في الوعي العربي لم تكن يوماً قضية الأنظمة الديكتاتورية. جلّ ما فعلته الأنظمة هو انها قامت باستغلال قضية فلسطين من اجل القاء قبضتها على شعوبها وفرض قوانين الطوارئ الابدية، بل ان بعضها لم يتورع عن ضرب المقاومة الفلسطينية ومحاولة احداث انقسامات في داخلها.

كانت فلسطين اولوية على مستويين:

المستوى السياسي، حيث نجحت المقاومة وخصوصا بعد هزيمة 1967 في احياء القضية وتحويلها الى حقيقة نضالية ملموسة، مما جعلها تحتل مكانتها في الوعي العربي، وجعل من معسكرات المقاومة اماكن لقاء المناضلين من مختلف ارجاء العالم العربي. شرط هذا اللقاء العربي من حول المقاومة هو وضوح رؤيتها والقدرة على صوغ افق النضال ضد الاحتلال الاسرائيلي، وتقديم رؤية وطنية حديثة تقطع مع الكلامولوجيا القومية وتقترح حلولا من الدولة الديموقراطية العلمانية الى الدولتين.

المستوى الثقافي، حيث احتلت فلسطين مكانتها في صوغ الوعي الثقافي العربي، من قسطنطين زريق الى ادوارد سعيد. صحيح ان بلبة ثقافية كبرى حصلت بعد برنامج النقاط العشر ووصلت الى ذروتها في اتفاق اوسلو، غير ان دور الثقافة في اعادة بلورة المفاهيم وفي وضع الاهداف المرحلية في سياقها التاريخي، في وصفها جزءاً من بلورة مشروع تاريخي ضد الغزوة الصهيونية، صار اليوم حاجة ملحة من اجل صد التيار الاستسلامي من جهة، والتيار القصووي العدمي، الذي يتخذ شكلا اصوليا حيناً وشكلا قومياً متطرفاً حينا آخر.

لا يمكن لهذين المستويين ان يعودا الى احتلال موقعيهما من دون ان تبادر الحركة الوطنية الى بلورة مشروع نضالي متعدد الوسائل من اجل ان تفرض على الاحتلال الاسرائيلي المشروع الفلسطيني ـ العربي للسلام.

من هنا فان حكومة الوحدة الوطنية سوف تضع الفلسطينيين امام مواجهة حقيقة ان اسرائيل والولايات المتحدة لا تريدان السلام، بل تسعيان الى شراء الوقت بالفوضى والقمع والتسويف. وهذا يفترض بناء سياسة عربية جديدة من جهة، وبلورة خطاب يتوجه الى اطراف الرباعية: اوروبا وروسيا والامم المتحدة، من جهة ثانية من اجل فرض العزلة على الموقف الامريكي ـ الاسرائيلي. غير ان النقطة المفصلية هي بناء افق نضالي فلسطيني انطلاقا من وثيقة الأسرى، والعودة الى سياسات متطورة وجديدة للانتفاضة، عمادها الاساسي هو النضال الجماهيري، والمقاومة الشعبية داخل الاراضي التي احتلت عام 67.

هذا هو محك الوحدة الوطنية، اما اذا تصرفت فتح وحماس على اعتبار ان حكومة الوحدة هي وسيلة لتقاسم مغانم السلطة التي لا مغانم فيها سوى للصوص الصغار والمرتشين، فهذا يعني ان العمل الوطني الفلسطيني قد سقط نهائيا في الفخ الاسرائيلي.

انه وقت اليقظة الوطنية الفلسطينية، ولا يحق لأحد ان لا يكون على مستوى هذه التضحيات التاريخية التي صنعها شعب يقاوم منذ قرن كامل.

انجاز طبي مع اكتشاف الجينات الرئيسية المسببة لمرض السكري

■ باريس ـ اف ب: تمكن فريق دولي مؤخرا من عزل الجينات (المورثات) التي تقوم بدور رئيسي في الاستعداد للاصابة بالنوع الاكثر انتشارا لمرض السكري والتي تشجع البدانة على زيادتها.

ويفتح هذا الاكتشاف الذي نشرته امس المجلة العلمية البريطانية «نيتشر» على موقعها الالكتروني الطريق لابتكار علاجات جديدة ووسائل للوقاية مع تطوير اختبار. واشار الدكتور فيليب فروغيل المشارك في هذه الدراسة الى ان «تحليل الخريطة الوراثية (جينوم) لمرضى السكري يتيح كشف استعدادهم للاصابة بالسكري من النوع الثاني بنسبة نحو 70 % ».

وتم التوصل الى هذا الاكتشاف بفضل تعاون فرنسي بريطاني كندي من خلال فرق من الدول الثلاث برئاسة البروفسور فيليب فروغيل (معهد باستور في ليل/امبيريال كوليدج في لندن) والبروفسور روب سلاديك (جامعة ماكجيل في مونتريال).

واوضح الباحثان ان بعض هذه الجينات التي تم عزلها ولا سيما الجينة الناقلة للزنك الذي لا غنى عنه لافراز الانسولين من البنكرياس تشكل هدفا علاجيا مثاليا لمكافحة المرض.

ويوجد اكثر من 200 مريض بالسكري في العالم يتوقع ان يتضاعف عددهم قبل 2030 مع انتشار البدانة التي تصيب حاليا 1,1 مليار شخص من بينهم 150 مليون طفل. الا ان الاستعداد الوراثي المسبق يزداد كثيرا مع البدانة.

زوجات سعوديات يجبرن على تناول المخدرات والخمر في بيوتهن

الرياض ـ يو بي آي: لجأت زوجات سعوديات في منطقة جازان (جنوب) إلى الجمعية الوطنية لحقوق الإنسان بعدما أجبرهن أزواجهن على تقديم، وتناول المخدرات وشرب الخمر في بيوتهن.

وطالبت الزوجات بحمايتهن منهم، والبحث عن حلول لهن قبل أن يقعن في فخ الإدمان.

وقد وصلت إلى الجمعية الوطنية لحقوق الإنسان فرع جازان 11 حالة عنف أسري نتيجة الإدمان، بينها زوجات تحدث بعضهن عبر الهاتف ليبلغن عن إدمانهن المخدرات بسبب الزوج، ما أدى إلى فقدانهن أعمالهن وإهمالهن لأولادهن.

وقد رصدت الجمعية حالات لزوجات يطلبن الحماية من أزواجهن الذين يدفعونهن إلى الإدمان والمرض النفسي، دون أن يقدرن على الرفض.

ونقلت صحيفة «الوطن» امس الاثنين عن الاختصاصي النفسي بمستشفى الملك فهد بجازان الدكتور عبدالرحيم الميرابي قوله إن وزارة الصحة وضعت برنامجاً للفحص ما قبل الزواج يؤدي حال الالتزام به إلى تلافي الكثير من الأخطار التي يمكن أن تقع فيها الأسر، نتيجة عدم معرفتها بالأشخاص الذين يتقدمون لخطبة بناتها.

وقال الميرابي ان بعض الزوجات في جازان واجهن المشكلة، واتصلن يشكين إدمان أزواجهن المخدرات بعد مرور 6 أشهر من الزواج.

واضاف «أخبرتنا إحداهن أنها رفضت رغبة زوجها تعاطي الكحوليات والمخدرات معه، فأجبرها على الاكتفاء بأن تقدم له الكأس، والمواد المخدرة، وكانت الزوجة تبكي طوال فترة المكالمة، نادمة على أنها لم تطلب منه الفحوص التي تثبت سلامته من تلك الأمراض قبل الزواج، لكنها لم تفعل، ما أدى إلى دخولها في الكثير من المعاناة اليومية».

واحدة من بين كل 10 بريطانيات أجرت عملية إجهاض

■ لندن ـ يو بي آي: كشفت دراسة حديثة صدرت هنا امس الإثنين أن واحدة من بين كل عشر بريطانيات أجرت عمليات إجهاض أواخر عشرينيات ومطلع ثلاثينيات القرن الماضي أثناء إرتباطها بعلاقة طويلة الأجل.

وقالت الدراسة التي اجرتها شركة صناعة أدوية منع الحمل (شيرينغ للعناية الصحية) أن نسبة 27 % من النساء نسين تناولن حبوب منع الحمل في حين لم تكن 20 % منهن تستعملن أي موانع حين شعرن بالحمل.

ووجدت الدراسة التي شملت 1000 إمرأة تتراوح أعمارهن بين 26 و 34 عاماً أن أكثر من 30 % منهن اختبرن الحمل غير المخطط خلال إرتباطهن بعلاقات طويلة الأجل، 41 % منهن اعترفن أنهن لم يستخدمن أي شكل من أدوية منع الحمل، و29 % منهن نسين تناول الحبوب.

واضافت أن نسبة تصل إلى خمس النساء المشاركات أكدت أنهن سيجرين عملية إجهاض إذا ما حملن الآن، فيما أكدت واحدة من بين كل أربعة منهن أنهن سيصبن بصدمة قوية في حال شعرن أنهن حاملات.

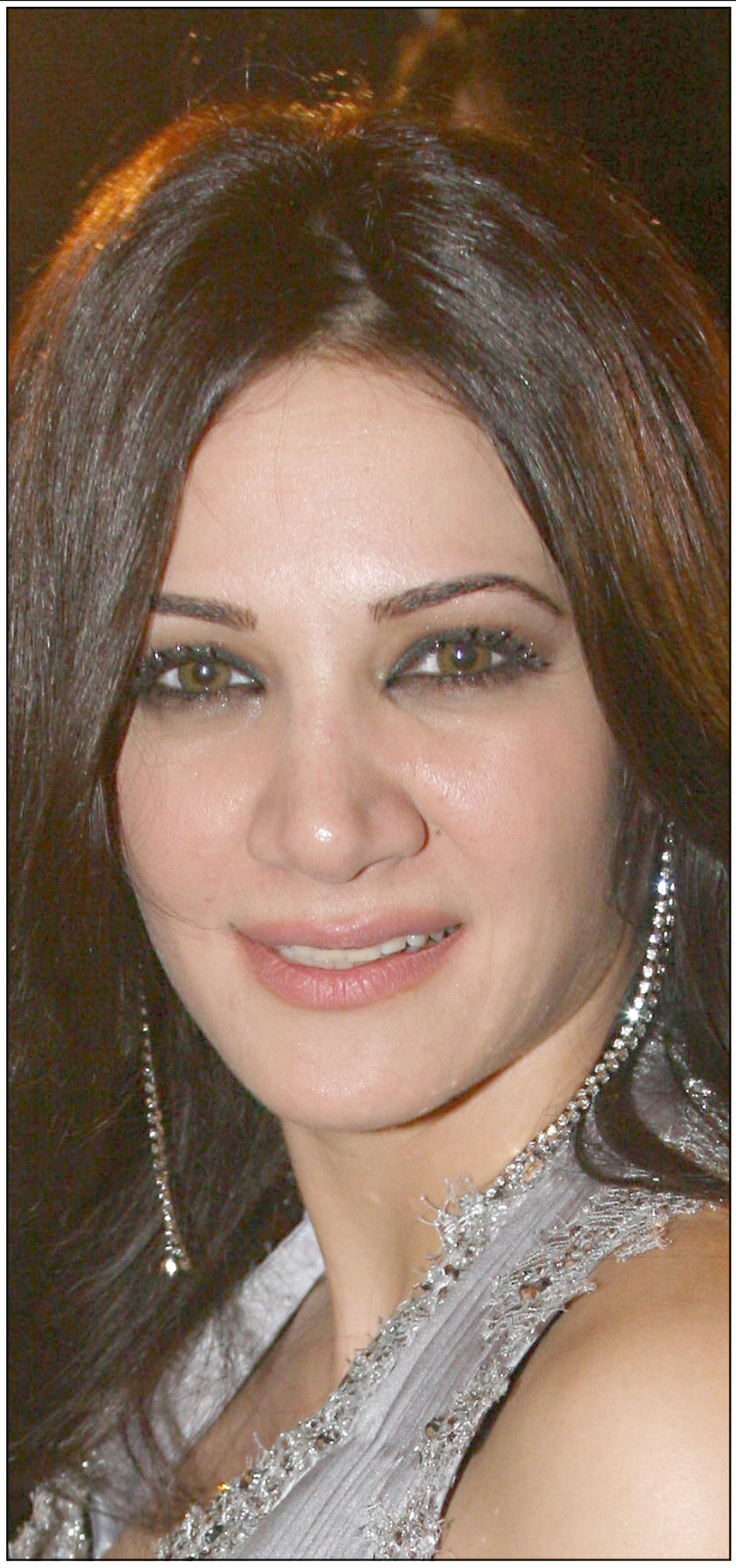

المطربة اللبنانية ديانا حداد فازت بلقب أفضل مطربة عربية لعام 2006 في حفل لتوزيع الجوائز على الفنانين أقامته مجلة «حريتي» المصرية في القاهرة

يعترف بأبوة ابنته بعد تسع سنوات

■ الرياض ـ يو بي آي: اعترف سعودي بأبوته لابنته البالغة من العمر تسع سنوات بمحكمة الطائف (غرب) بعد خوفه من إثبات أبوته لها بسبب زواجه بطريقة غير نظامية من والدتها المقيمة بالمملكة.

وذكرت صحيفة «المدينة» امس الاثنين أن الطفلة (هبة) التقت بوالدها لأول مرة داخل المحكمة واجهشت بالبكاء فيما كان والدها ووالدتها غارقين في البكاء في نفس اللحظة.

وقالت المصادر ان والد الطفلة لم يعترف بها إلا بعدما تقدم أهل زوجته بشكوى ضده في المحكمة مثبتين فيه زواجه السري من ابنتهم وطلاقها منه بعد 3 سنوات وتخليه عن ابنته حتى بلغت التاسعة من العمر مطالبين بالاعتراف الشرعي بأبوته لها.

واضافت الصحيفة ان والد الطفلة لم يتمكن من الحصول على موافقة رسمية على هذا الزواج بعد ولادة الطفلة مباشرة حيث حاول الوالدان التخلص من هذا الحمل في حينه لكنهما لم يتمكنا ما أدى إلى قيام الزوج بطلاق زوجته.

الامريكية هي المعيل الاساسي لعائلتها

■ نيويورك ـ يو بي آي: لم تعد الامريكية العنصر المكمل للزوج من حيث العمل أو رعاية الاطفال بل أصبحت هي المعيل الاساسي للعائلة بسبب خروجها إلى العمل وبقاء زوجها وراءها للقيام بالاعمال المنزلية المختلفة.

وذكرت صحيفة «لوس أنجليس تايمز» أن التغير الذي طرأ على أنظمة التعليم وسوق العمل في الولايات المتحدة سهلّ للمرأة الحصول على العمل على حساب الرجل.

واعترفت غالبية النساء اللواتي تم استطلاعهن بأن أزواجهن يقمن بمعظم أعمال المنزل مثل تنظيف الصحون وكي الملابس وتلميع أرضية البيت وما شابه.

وأظهرت إحصائية أجريت عام 2005 أن رواتب النساء في الولايات المتحدة كانت أكثر بـ 23 % من رواتب الرجال، مشيرة إلى أن هذه النسبة لم تتعد 8,17 في عام 1987.

مئات الاطفال البريطانيين الذين يهربون من منازلهم يختفون تماماً

■ لندن ـ يو بي آي: كشف تقرير أعدته جمعية خيرية تمولها وزارة الداخلية البريطانية أن مئات الاطفال الذين يهربون من منازلهم كل عام لا يُعثر لهم على أثر. وذكرت صحيفة «تلغراف» أن تقرير جمعية «ناشونال ميسنغ برسونز هلبلاين» أشار إلى أن عمليات البحث عن 600 طفل فقدوا عام 2006 لم تسفر عن أي نتيجة.

وقالت الجمعية إنها تبلغت بهرب حوالي 4500 شخص من بينهم أطفال العام الماضي، مشيرة أن ألفي طفل ربما هربوا من منازلهم عدة مرات، وفي بعض الحالات أبلغت بأن 70 % منهم رجعوا إلى منازلهم في حين اختفى الـ30 % الباقين منهم.

لا مكان للثلج في نيويورك

■ نيويورك ـ يو بي آي: يبحث سكان منطقة اوسويغو بولاية نيويورك عن أماكن لتخزين الثلوج المتراكمة على طرقهم وفي حدائق منازلهم بعدما تساقطت على المنطقة هذا العام أكثر من 110 بوصات من الثلوج أي ما يعادل 4.279 سنتيمترا.

وقالت الن جويس لصحيفة «نيويورك تامز» «سنستأجر شخصا ليقوم بإزالته وضغطه ليتراجع إلى الوراء. نحتاج إلى مساحات إضافية لاستقبال المزيد من الثلوج».

وتعرضت مدينة اوسويغو، التي تقع على ضفاف بحيرة اونتاريو لعواصف ثلجية متتالية هذا العام.

● **جيمي كارتر** أصبح ثاني رئيس امريكي سابق يفوز بجائزة غرامي الموسيقية بعد ان حصل على الجائزة في فئة الكتاب المسموع عن أدائه الصوتي لكتابه الذي حقق مبيعات كبيرة «قيمنا المعرضة للخطر.. أزمة امريكا الاخلاقية». وفي مناسبة نادرة الحدوث اقتسم كارتر (82 عاما) الجائزة مع الممثلة **روبي دي** وزوجها الراحل **اوسي ديفيز** عن «مع اوسي وروبي.. في هذه الحياة معا».

● قلد الرئيس السوري **بشار الأسد** امس الاثنين الفنان **صباح فخري** وسام الاستحقاق من الدرجة الممتازة تقديراً لانجازاته الكبيرة في الفن العربي. وكان فخري قد دخل كتاب «غينيس للأرقام القياسية» حين غنى وصلة استغرقت أكثر من 11 ساعة. ويعد من كبار فناني طرب القدود الحلبية.

● وزير الثقافة الباكستاني **جولاب جمال** يزور القاهرة حاليا لمناقشة العلاقات الثقافية مع مصر.

● نظم المركز الفلسطيني لاستقلال المحاماة والقضاء «مساواة» ورشة عمل بعنوان «قانون نقابة المحامين وانظمتها.. الحاجة للتعديل واهميته» في قاعة فندق بيتش بغزة، بمشاركة ستين محاميا ومحامية، تحدث فيها الدكتور المحامي **عبد الكريم شبير** ونائب نقيب المحامين **عادل ابو جهل وايمن الضابوس**.

● **حسن اوريد** محافظ مدينة مكناس المغربية عاد الى المغرب بعد زيارة عمل الى كندا بهدف الترويج للمعرض الدولي للفلاحة الذي تحتضنه المدينة قريبا.

● الفنانة المصرية **رجاء الجداوي** تشارك حاليا في بطولة المسلسل التليفزيوني «تعيش وتاخد غيرها» من تأليف **شامخ الشندويلي** واخراج **محمد الرشيدي**.

● **جوزيب بلاتر** رئيس الاتحاد الدولي لكرة القدم «فيفا» افتتح امس في الخرطوم المقر الجديد لاتحاد الكرة السوداني واكاديمية كرة القدم. وحضر حفل الافتتاح رؤساء اتحادات الكرة الافريقية وعدد كبير من اللاعبين الافارقة القدامى.

● جمعية الأعمال المصرية الفرنسية تقيم اليوم الثلاثاء غداء عمل على شرف وزير التجارة والصناعة المصري **رشيد محمد رشيد**.

● الفنانة المصرية **نبيلة عبيد** تقوم حاليا ببروفات مسرحية جديدة بعنوان «إيفيتا المصرية» وسيشاركها بطولتها المطرب **مدحت صالح** وسيخرجها **سمير العصفوري**.

● السفارة السورية في لندن وجهت الدعوات لحضور امسية مع الشاعرة **رزان أياسو** بمناسبة صدور ديوانها الجديد، وذلك في الساعة السابعة من مساء الاربعاء 21 شباط (فبراير) الحالي بمقر السفارة على العنوان التالي:

The Embassy of Syrian Arab Republic
8 Belgrave Square
London SW1X 8PH

كلام النجوم

الحمل: 21 اذار ـ 20 نيسان
تفاهم متبادل بينك وبين من تعرفت عليه مؤخرا عن طريق «الصدفة المقصودة» قد يصل الى ارتباط.

الثور: 21 نيسان 20 ايار
الشك والحيرة يلازمانك، حاول ان تملأ اوقاتك التي تصرفها في هذا المجال على اشياء اكثر فائدة.

الجوزاء: 21 ايار ـ 21 حزيران
وفر من مصاريفك قليلا فالايام القادمة تحتاج الى مدخرات رحلة او سهرة في نهاية الاسبوع تسعدك.

السرطان: 22 حزيران ـ 22 تموز
فرص النجاح متوفرة لك اذا عرفت كيف تستغلها، قلبك كبير ويتسع لكل من حولك.

الأسد: 23 تموز ـ 22 آب
الاباء يأكلون الحصرم والابناء يضرسون، ليست قاعدة عامة، قد يكون الخطأ خطاك.

العذراء: 23 آب ـ 22 ايلول
ما ذنب الحبيب ان كانت ضغوطات العمل كثيرة عليك، اهدأ وفكر مليا حتى لا تتسبب في خسارته.

الميزان: 23 ايلول ـ 22 تشرين اول
القرارات الاخيرة التي صممت على تنفيذها هي السبيل الوحيد لادخال التغيير على حياتك فخيرا صنعت.

العقرب: 23 تشرين اول 21 تشرين ثاني
ان لم تنتبه فسوف تسقط في هاوية سحيقة من الخسارة المالية. ادرس امورك المالية دراسة دقيقة.

القوس: 23 تشرين ثاني ـ 21 كانون اول
ابتعد عن الروتين وحاول ادخال تجديد على حياتك حتى فيما يخص ملابسك واثاث منزلك

الجدي: 22 كانون اول ـ 19 كانون ثاني
الجمرة لا تحرق الا موضعها، فحاول ان تشعر بحبيب القلب وما يعانيه من فراقك وخذ قرارا تجاهه.

الدلو: 20 كانون ثاني ـ 18 شباط
بوادر انفراج في ازمة كانت مستعصية. لا تسمح لاحد بالتدخل بينك وبين شريك حياتك والا ستندم.

الحوت: 19 شباط ـ 20 اذار
تصادف بعض التعقيدات في مجال عملك ولكن بذكائك وجهدك سوف تتغلب عليها بكل سهولة ويسر.