Declassified and Approved For Release 2013/08/15 : CIA-RDP13X00001R000100160001-6

Declassified and Approved For Release 2013/08/15 : CIA-RDP13X00001R000100160001-6

Declassified and Approved For Release 2013/08/15 : CIA-RDP13X00001R000100160001-6

IRAN & IRAQ
(1941)

Declassified and Approved For Release 2013/08/15 : CIA-RDP13X00001R000100160001-6

Declassified and Approved For Release 2013/08/15 : CIA-RDP13X00001R000100160001-6

IRAN AND IRAQ
(1941)

Declassified and Approved For Release 2013/08/15 : CIA-RDP13X00001R000100160001-6

Declassified and Approved For Release 2013/08/15 : CIA-RDP13X00001R000100160001-6

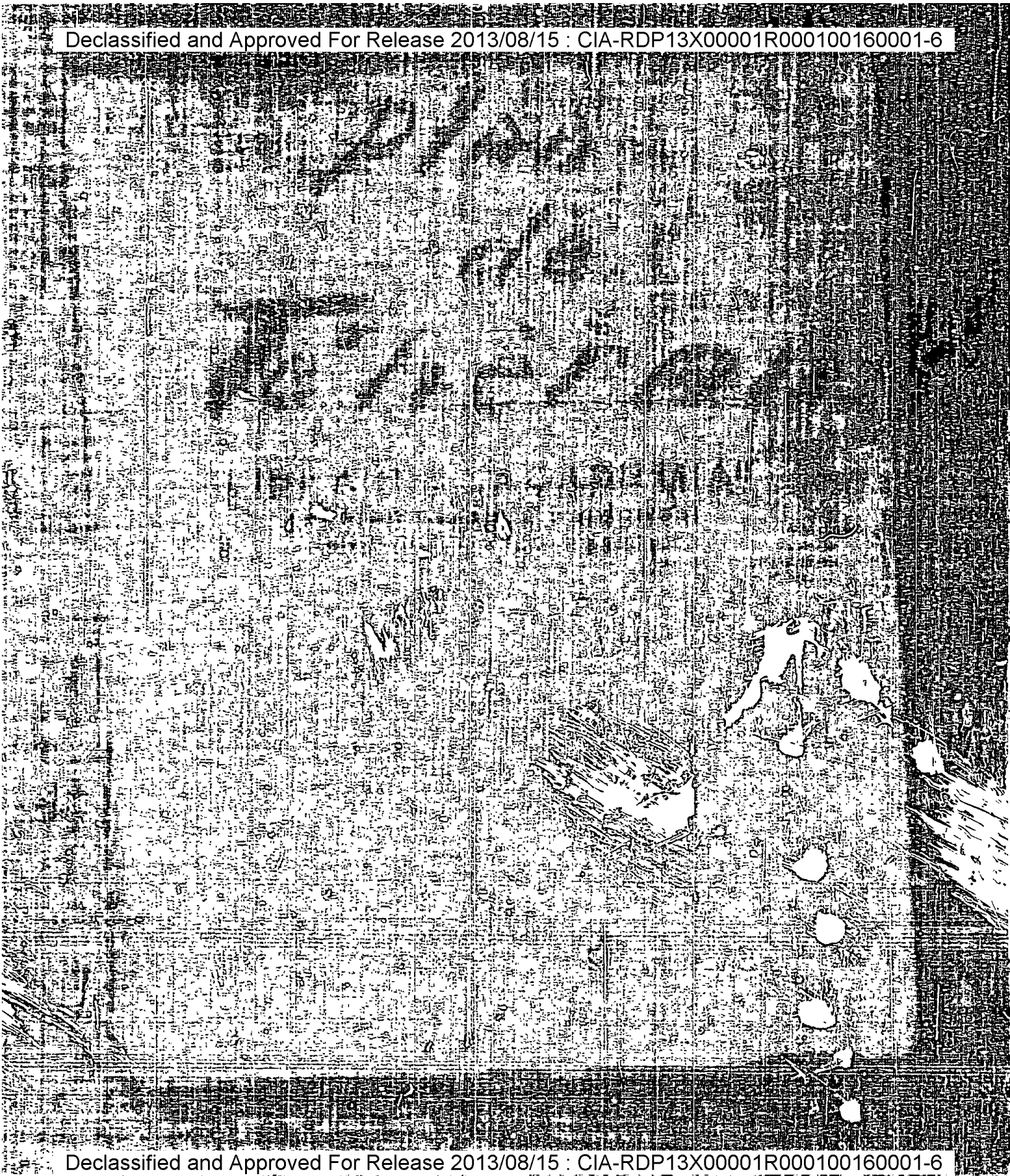

Declassified and Approved For Release 2013/08/15 : CIA-RDP13X00001R000100160001-6

Declassified and Approved For Release 2013/08/15 : CIA-RDP13X00001R000100160001-6

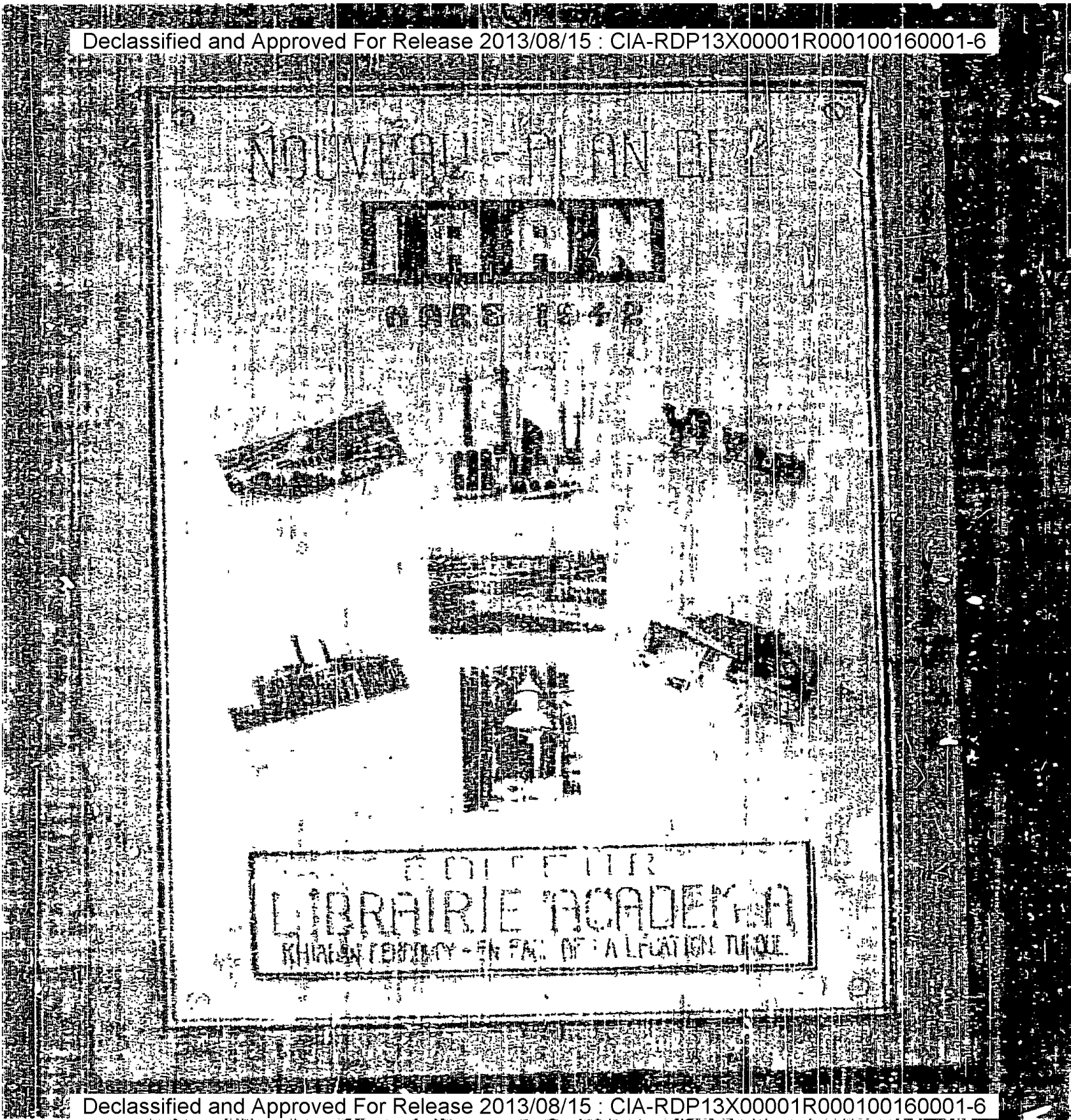

Declassified and Approved For Release 2013/08/15 : CIA-RDP13X00001R000100160001-6

Declassified and Approved For Release 2013/08/15 : CIA-RDP13X00001R000100160001-6

Tehran, Iran,
May 6, 1942.

Col. William J. Donovan,
Coordinator of Information,
Washington, D.C.

Dear Sir,

I am enclosing herewith a summary of the tribal disturbances which have taken place in Iran since the arrival of the British and Russian forces on Aug. 25, 1941. These notes are based on the enclosed reports published in the journal de Teheran. They cover the following regions:

Quchan	Disturbances in February	Page	7
Khorasan	" " " -March	"	10-20
Ardabil	" " March	"	9
Ahwaz	" "	"	7
Sistan	" " April-May	"	8
Bakhtiari country	" " "	"	8
Kashghai	" " May	"	10-13
Kurdestan	" "	"	14-18
Rezaieh	" "		

In addition to the clippings about the fighting, editorials are enclosed which discuss these affairs from the local point of view. Clippings are also enclosed which describe related matters which throw light on the background of these disturbances. (See pages 1-6).

To this summary should be added: a report already sent to Washington on the fighting in Khorasan; the letter to you about Kurdestan; and the telegram about Rezaieh. This information may also be supplemented by reports which have already been sent to the State Department from the legation here.

Last week I again passed by the rail-road to Tabriz, but the state of progress does not make it possible to alter the estimate of at least one year to complete the line.

Further details in reply to your question about the Kurds and Mehraed should be given in the enclosed clippings.

I will send along any more reliable information.

Yours truly,

Joseph M. Upton

Declassified and Approved For Release 2013/08/15 : CIA-RDP13X00001R000100160001-6

Declassified and Approved For Release 2013/08/15 : CIA-RDP13X00001R000100160001-6

Declassified and Approved For Release 2013/08/15 : CIA-RDP13X00001R000100160001-6

Declassified and Approved For Release 2013/08/15 : CIA-RDP13X00001R000100160001-6

Declassified and Approved For Release 2013/08/15 : CIA-RDP13X00001R000100160001-6

Declassified and Approved For Release 2013/08/15 : CIA-RDP13X00001R000100160001-6

Declassified and Approved For Release 2013/08/15 : CIA-RDP13X00001R000100160001-6

Declassified and Approved For Release 2013/08/15 : CIA-RDP13X00001R000100160001-6

by the government, though it is probable that there will be other flare-ups. In each tribe there are influential elements willing to cooperate with the government. I believe there is an inclination on the part of the present cabinet to treat the tribes more reasonably. (Note the conciliatory tone of the War Minister's remarks on page 17). It is essentially a problem of patient education, with the main responsibility on the part of the government to make its purposes clear. One of the greatest obstacles is the fact that the present Parliament is made up of men chosen by the late Shah. Their term of office runs for another year. The governing motive in most of their individual acts is self-interest. Although I may be overoptimistic, I believe that that motive would be less prevalent in a newly elected body.

Declassified and Approved For Release 2013/08/15 : CIA-RDP13X00001R000100160001-6

Declassified and Approved For Release 2013/08/15 : CIA-RDP13X00001R000100160001-6

Oct. 2, 1941

Le gouverneur militaire de Tehran AVISE

Attendu que le gouvernorat militaire a été informé qu'en opposition aux dispositions de la Loi du 21 rabiol aval 1326 (12 avril 1908) concernant le transport et la possession d'armes, et l'article 15 de la Loi revisée du 5 Esfand 1315 [24 février 1937] prévoient la punition des personnes coupables de port d'armes à feu, en application de l'Article 11 de la Loi de l'état de siège du 27 saratan 1329 (juillet 1910), de l'année lunaire, il est porté à la connaissance de tous les détenteurs d'armes qu'à partir de cette date et dans un délai d'une semaine, ils doivent remettre leurs armes au siège du gouvernorat militaire de Tehran et en prendre reçu.

Au cas où les détenteurs d'armes ne livreraient pas lesdites armes dans le délai précité, le gouverneur militaire, en application de la Loi d'Etat de siège, les déférera devant le tribunal militaire qui les punira sévèrement.

Les détenteurs d'armes de chasse, bénéficiant de l'autorisation voulue, sont également visés par cette décision. Ils doivent donc se présenter dans le délai fixé à la Préfecture de police pour faire renouveler leur autorisation. Dans le cas contraire, la première autorisation qu'ils possèdent n'aura plus aucune valeur et ces personnes seront passibles de la Loi du 5 Esfand 1315 (24 février 1937).

Le Gouverneur Militaire de Tehran
Général commandant d'armée Ahmadi

DEMENTI
l'ambassade de l'URSS en IRAN

La section de la presse de l'ambassade de l'URSS est autorisée à porter à la connaissance du public que les nouvelles concernant le départ des consuls militaires soviétiques de Tauris, Kerdjan, Tabriz, publiées ces temps derniers dans quelques journaux iraniens sont contraires à la vérité.

De même, les troubles au cours desquelles les soldats de notre pays auraient pris part, ainsi que l'Iran en aurait été témoin

D'après il apparaît, les [illegible] ont reçu [illegible] Tehran, [illegible] la place de l'ambassade [illegible] en Iran

Tehran, le 21 octobre 1941

Activité de la Gendarmerie

Dans toutes les régions où des brigands ont été signalés, la gendarmerie, au cours d'opérations réussies, a procédé à la capture de plusieurs bandes.

Des décorations ont été octroyées aux gendarmes qui se sont distingués pour la prise de ces brigands.

Dou. 4, 1941

L'ordre et la sécurité dans le pays

Le maintien de l'ordre et de la sécurité étant au premier plan du programme gouvernemental, d'importantes décisions ont été prises dans ce sens.

A cet effet, et depuis lundi, une commission à laquelle prennent part les Ministres de l'intérieur, de la justice, des finances, et de la guerre, se réunit chaque semaine au Ministère de la guerre sous la présidence de M. Foroughi.

D. XI. 9, 1941

Declassified and Approved For Release 2013/08/15 : CIA-RDP13X00001R000100160001-6

Declassified and Approved For Release 2013/08/15 : CIA-RDP13X00001R000100160001-6

Journal de Teheran Feb. 11,1942
Summary of state of security in North-western Iran.

Dans les Départements

Depuis quelque temps, l'Etat publie les rapports de ses correspondants particuliers de Kermanchah et d'Azarbaidjan, pour éclairer la situation de ces régions.

Une dépêche de Kermanchah précise qu'à la suite de la ferme intervention des forces militaires, l'ordre et la sécurité règnent dans les Provinces de l'Ouest.

Des bandes de pillards, notamment dans la région de Hersine, du Lorestan et du Kurdestan ont été désarmées. Les chefs de tribus et des bandes armées se sont engagés à remettre aux autorités tout leur butin.

Lors de la récente tournée du général de corps d'armée Chahbakhti, les chefs de tribus et toutes les personnalités régionales ont fait leur soumission complète au gouvernement central et le commandant des forces militaires de l'Ouest a donné l'assurance de la bienveillance du gouvernement à leur égard.

***

A la suite de cette énergique action du gouvernement des télégrammes de remerciements ont été adressés à Téhéran par de nombreux groupes d'habitants du Lorestan, du Kurdestan, de Hersine et d'autres régions pour l'ordre et la sécurité qui règnent à présent dans toute cette partie du pays.

De Rezieh, on annonce que des bandes armées se livrent régulièrement à pillage, semant l'inquiétude parmi la population.

Cette région ainsi que d'autres localités d'Azarbaidjan souffrent ainsi d'une insécurité complète.

Avant la conclusion du Traité d'Alliance, il était fort compréhensible que le gouvernement se soit occupé des problèmes de politique extérieure alors que les bandits se livraient à leur passion de pillage et de désordre. Mais quel obstacle nous empêche, en ce moment, d'entreprendre des démarches décisives?

Suite en 2ème page.

JOURNAL

Dans les Départements

Suite de la 1ère page

Puisqu'aujourd'hui la situation générale du gouvernement semble tout à fait rétablie, tous les moyens sont à sa disposition pour entreprendre la lutte; il peut envoyer des forces armées dans toutes les régions du pays; heureusement, la bonne compréhension et les relations cordiales régnant entre nos soldats et ceux de nos Alliés, nous ouvrent la voie à toutes sortes d'activités de réparation. Nous nous demandons donc ce qui fait hésiter le gouvernement?

Nous savons que l'armée rouge fait preuve de ses bonnes intentions de collaboration complète avec les autorités iraniennes pour combattre les bandits et les pillards, pourquoi s'abstenir de profiter d'une telle occasion?

S'il règne, Dieu ne le veuille! une dissension entre les membres du gouvernement, quel est le tort du pays dans cette affaire?

Nous espérons beaucoup de M. Foroughi qui de vrait personnellement s'occuper des problèmes militaires et donner les ordres nécessaires en vue de mettre fin le plus tôt possible à l'angoisse et à la misère de la population d'Azarbaidjan.

Declassified and Approved For Release 2013/08/15 : CIA-RDP13X00001R000100160001-6

Declassified and Approved For Release 2013/08/15 : CIA-RDP13X00001R000100160001-6

Journal du Peuple, Feb. 23,1942.

Summary of complaints of the people of Azarbaijan.

AU PARLEMENT

Suite de la première page

Hier, la séance fut ouverte à 15 h. par M. Landiery, député du 1er arrondissement de Téhéran.

Le procès-verbal de la séance précédente fut lu et adopté.

La situation de l'Azarbaïdjan

M. Vaziri. — Plus d'une fois déjà, messieurs les représentants de l'Azarbaïdjan ont longuement délibéré avec M. le Président du Conseil et d'autres Ministres au sujet de l'Azarbaïdjan. Ils ont toujours reçu des promesses et ne les ont jamais vues réalisées. C'est pourquoi je rappelle la question à l'ordre du jour à la Chambre en vue d'obtenir une plus grande célérité dans les démarches.

L'Azarbaïdjan n'a été occupé trois mois dans les temps passés, mais aujourd'hui, même son chef-lieu n'est pas encore fixé. Pendant les vingt-deux mois écoulés depuis l'occupation, nous avons constaté de nombreuses mesures qui pour certaines sont contraires à la loi et qui contribuent à ruiner complètement l'Azarbaïdjan. Après avoir pris connaissance du programme présenté par le gouvernement, nous avons été convaincus à l'heure actuelle que la question la plus importante dans cette région est celle du pain. Il faut donc avant tout assurer le pain à la population et ensuite s'occuper des autres questions.

L'Azarbaïdjan, obéissant et docile a supporté courageusement le poids de cette misère et de cette indifférence. Jusqu'aux événements de Chahrivar. Hélas ! ces derniers lui ont fait plus de tort qu'on ne peut imaginer. Le pillage, le banditisme, ont commencé à sévir partout, une grande partie de la population a vu ses biens et ses propriétés pour se réfugier à Téhéran. Lors de son voyage, M. le Ministre de l'Intérieur s'est rendu compte de la situation. Tout en souffrant, les habitants d'Azarbaïdjan ont dit leurs maux et leur misère au gouvernement sans jamais recevoir que la promesse de temps meilleurs.

Il faut, tout d'abord, assurer la sécurité dans tout l'Azarbaïdjan, dans les villages et les cantons les plus éloignés du Département, notamment dans les régions habitées par les nomades, afin que les paysans puissent faire leur travail.

Pour lutter contre le chômage, il faut recréer des usines de tissage, etc., fournir les matières premières nécessaires aux usines. Il faut notamment fournir du fil aux fabriques de bas et chaussettes. Il faut développer à tout prix les institutions de l'éducation nationale, créer des écoles dans les parties plus éloignées du département.

Suite en dixième page

février 1942)

AU PARLEMENT

Suite de la première page

Ce qui y est le plus digne d'attention, c'est l'hygiène qui souffre à tous points de vue. Une pénurie de médecins et de médicaments se fait sentir. La majorité de la population n'a pas les moyens de se procurer les médicaments de première urgence.

Je prie donc le gouvernement de bien vouloir accorder toute l'attention nécessaire à cette partie délaissée de l'Iran afin d'y faire régner l'ordre et la sécurité et d'assurer le bien-être de la population

Declassified and Approved For Release 2013/08/15 : CIA-RDP13X00001R000100160001-6

Declassified and Approved For Release 2013/08/15 : CIA-RDP13X00001R000100160001-6

Royal de Teheran.

One of the Turkish language papers in Tabriz was suppressed for publishing false information claiming the existence of a wheat shortage. The Committee referred to suggests a Soviet model, but there is no proof that the Russians in Tabriz officially supported it.

April 18, 1942.

Abondance des matières alimentaires

Dans un communiqué qui a été dernièrement porté à la connaissance du public, le gouvernement général de l'Azerbaïdjan assure à la population que l'on dispose de toutes les matières alimentaires nécessaires et que l'on ne doit avoir aucune inquiétude à ce sujet.

Le gouvernement précise aussi que des bruits mensongers sont diffusés par des intrigants et des fauteurs de troubles visant à créer une sorte de panique. Toutes ces personnes seront [illegible] punies.

May 1, 1942.

Revue de la Presse

PARTCHAM

CONCERNANT L'AZARBAÏDJAN

Des lettres parvenues d'Azarbaïdjan nous incitent à écrire ces quelques lignes.

Elles nous donnent de bonnes nouvelles et nous annoncent le rétablissement de l'ordre et de la sécurité en Azarbaïdjan. Le groupement formé à Tabriz et qui fomentait des troubles, réclamant l'usage de la langue turque, est dissous. Le comité de l'Union Kordé et Assouria a été soumis la gendarmerie poursuit de toutes parts les rebelles et organise des postes partout, notamment autour de Rezaïyeh.

Un autre point que nous devons éclairer, est que certains esprits malveillants ont accusé notre voisin et ami le gouvernement soviétique d'avoir trempé dans les troubles causés les six derniers mois en Azerbaïdjan et l'on pensait que toute entreprise de lutte contre les rebelles et les éléments de désordre serait entravée par les autorités soviétiques. En vérité, les rebelles nourrissaient cet espoir et propageaient ce bruit à l'extérieur. Ces derniers événements nous prouvent tout le contraire, et nous constatons aujourd'hui que le gouvernement soviétique respecte strictement les clauses de Traité d'Alliance, c'est pourquoi les rebelles de Tabriz et d'autres localités d'Azerbaïdjan ont été complètement déçus.

Declassified and Approved For Release 2013/08/15 : CIA-RDP13X00001R000100160001-6

Declassified and Approved For Release 2013/08/15 : CIA-RDP13X00001R000100160001-6

Visits of the Minister of the Interior to Azarbaijan.

Reply of the Prime Minister to the complaints of the tribes.

Départ de M. le Ministre de l'Intérieur pour l'Azarbaïdjan

Oct. 28, 1941.

Le général de division Zahanbani, ministre de l'Intérieur, est parti, ce matin, pour l'Azarbaïdjan pour se rendre compte de la situation [illegible] de cette région.

Le Ministre de l'Intérieur à Zandjan

Selon une dépêche de notre correspondant particulier à Zandjan, M. le Ministre de l'Intérieur et sa suite sont arrivés dans la soirée de mardi à Zandjan.

M. le Ministre a donné les ordres pour le maintien de l'ordre et le renforcement de la gendarmerie. Tous les agents de police sont armés pour l'accomplissement de leur devoir.

Oct. 1, 1941.

Le Ministre de l'Intérieur en Azarbaïdjan

Depuis son arrivée à Tabriz, le général de division Zahanbani, ministre de l'Intérieur, inspecte avec une grande attention ses services de Tabriz et des cantons en relevant, donnant les ordres nécessaires.

Selon les nouvelles qui nous sont parvenues, le Ministre de l'Intérieur et les personnes qui l'accompagnent se rendront, ces jours prochains, à Rezaieh.

v. 5, 1941.

Les plaintes des tribus

April 20, 1942.

Le Président du Conseil a envoyé une circulaire aux gouverneurs généraux et aux gouverneurs dans laquelle il dit:

„Au cours de la séance parlementaire de mars 1942, j'ai fait à la Chambre des déclarations concernant les requêtes des membres des clans et des tribus en ce qui concerne certaines de leurs propriétés, requêtes dont copie vous est envoyée. Par décret, il a été décidé qu'un comité serait constitué sous la présidence du Ministre de la Justice, comprenant le procureur général, les sous-secrétaires d'état à l'Intérieur et aux Finances et un officier supérieur désigné par le Ministère de la guerre pour mener une enquête et rendre justice aux requérants, même au cas où ils auraient été indemnisés, lorsqu'on aura agi contre eux avec arbitraire. Cette commission pourra réviser toutes décisions antérieures.

„Veuillez transmettre à tous vos administrés requérants le texte de ce communiqué et du décret mentionné et invitez les à adresser directement au comité les documents prouvant le bien fondé de leurs revendications pour assurer la défense de leurs droits.

Declassified and Approved For Release 2013/08/15 : CIA-RDP13X00001R000100160001-6

Declassified and Approved For Release 2013/08/15 : CIA-RDP13X00001R000100160001-6

Journal le Teheran

Account of reception [illegible] of 800 Iranian officers and men who fled to Turkey in August, 1941 when the Russian troops entered Iran.

Revue de la Presse

Comment nos frères turcs ont reçu les réfugiés iraniens

Nous avions reçu la visite d'un officier iranien réfugié en Turquie à la suite des événements de Chahrivar, qui nous a conté son séjour en ce pays et qui nous dit l'accueil de nos frères turcs.

Ce dernier fut tellement imprégné de sentiments de reconnaissance envers la Nation sœur et amie que nous n'avons pu nous empêcher de prier de nous en résumer les faits qu'il a bien voulu nous relater. Nous les traduisons ci-dessous :

***

Le 7 Chahrivar nous entrâmes dans le village frontière d'Amalech. Un des villageois nous offrit aussitôt des pastèques pour les présenter au chef du poste turc. Ce dernier nous accorda après quelques heures d'attente et nous pénétrâmes à l'intérieur du territoire turc. Ce fut pour nous un bien agréable accueil que nous fîmes à notre entrée en Turquie. Les officiers furent logés dans les hôtels de la ville et nous fûmes accueillis à Diarbakir non moins chaleureusement que dans les autres villes.

Pendant tout notre séjour, nous n'avons à regretter que la mort du Commandant Mojtahédi, l'un des plus nobles officiers iraniens. Les honneurs lui furent rendus en territoire turc.

Au moment de quitter la Turquie pour l'Iran, le Général Momtaz Pacha nous fit ses adieux et un colonel fut chargé de nous accompagner jusqu'à la frontière syrienne. Ce dernier nous accompagna pendant tout notre séjour en Turquie et nous a laissé des souvenirs ineffaçables de son dévouement et de son amitié".

***

Nous n'oublierons jamais ces sincères manifestations d'amitié et l'accueil chaleureux accordé par la nation voisine et sœur aux officiers et soldats iraniens. Nous présentons à la Nation turque notre plus respectueuse et cordiale reconnaissance pour tant de bonne grâce et d'amitié.

Ettela'at du 20 Esfand

Le 7 Chahrivar, les huit cents officiers et soldats iraniens réfugiés en Turquie entrèrent dans la ville de Civass où nous séjournâmes pendant 6 jours dans une atmosphère d'amitié indescriptible.

Nous fûmes instruits par télégramme de nous rendre à Van. Dès notre arrivée, le général de division Assène Achah, l'un des plus brillants officiers de la Nation sœur et voisine nous fit passer en revue et nous posa des questions sur les derniers événements et les malheurs subis par nous. Nous fûmes enchantés de la bonne grâce et de la cordialité du Général.

Un fête splendide nous accueillit au Cercle des Officiers et nous visitâmes toutes les institutions militaires de cette ville. Le général Achah nous fit les déclarations que voici :

"Officiers! Chers frères officiers iraniens! Comme vous le savez j'ai vieilli au service de l'Armée. J'ai souffert de défaites et au même été prisonnier.

Etant donné l'attachement que je nourris pour l'Iran, je tiens à vous connaître de plus près, connaître la mentalité des soldats et officiers. Durant le contact de ces quelques jours, je me suis rendu compte que les officiers et soldats iraniens sont incomparables, au point de vue de la discipline et du moral. Ce m'est une joie de constater que l'Iran, notre amie, possède des tels officiers et soldats".

Après un accueil chaleureux de la part du Général et des officiers de Van, nous partîmes pour Diarbekir.

Nos officiers furent logés dans les hôtels de la ville et nous fûmes accueillis à Diarbakir non moins chaleureusement que dans les autres villes.

Pendant tout notre séjour, nous n'avons à regretter que la mort du Commandant Mojtahédi, l'un des plus nobles officiers iraniens. Les honneurs lui furent rendus en territoire turc.

Au moment de quitter la Turquie pour l'Iran, le Général Momtaz Pacha nous fit ses adieux et un colonel fut chargé de nous accompagner jusqu'à la frontière syrienne. Ce dernier nous accompagna pendant tout notre séjour en Turquie et nous a laissé des souvenirs ineffaçables de son dévouement et de son amitié".

***

Nous n'oublierons jamais ces sincères manifestations d'amitié et l'accueil chaleureux accordé par la nation voisine et sœur aux officiers et soldats iraniens. Nous présentons à la Nation turque notre plus respectueuse et cordiale reconnaissance pour tant de bonne grâce et d'amitié.

Ettela'at du 20 Esfand

Declassified and Approved For Release 2013/08/15 : CIA-RDP13X00001R000100160001-6

Declassified and Approved For Release 2013/08/15 : CIA-RDP13X00001R000100160001-6

Journal de Teheran.

Defeat of bandits and restoration of order near Russian frontier at Quchan.

Reddition de Youssef Daredjazi et de sa bande

On annonce de Ghoutchan que Youssef Daredjazi et toute sa bande ont capitulé et livré toutes leurs armes.

Ce groupe représentait 15 personnes, leur chef y compris. Deux individus ont disparu.

La calme et la sécurité dominent à Ghoutchan et ses cantons.

Feb. 24,1942

A Ghoutchan Pour la sécurité

On annonce de Mach'had que le général de brigade Nakhdjavan, commandant la division de l'Est, le colonel Zoltach, chef de la gendarmerie, et le colonel Beglary, sont partis pour Ghoutchan pour organiser des postes de gendarmerie afin de sauvegarder la sécurité en cette région.

Feb. 25,1942

Le commandant des forces de l'Est à Ghoutchan

On annonce de Mach'had que le général Nakhdjavan, commandant les forces de l'Est, et le colonel Zaltach, chef de la gendarmerie départementale, sont partis jeudi dernier pour Ghoutchan pour inspecter les forces militaires.

March 8,1942

A Sanguessar, Dodangueh et Tchahardangueh

Les forces de la gendarmerie expédiées à Sanguessar, Dodangueh et Tchahardangueh ont accompli leur mission avec rapidité, et l'ordre et la sécurité règnent à nouveau en ces régions.

Cinq chefs de bande ont été arrêtés, d'autres ont été tués ou sont en fuite. Les opérations de nettoyage se déroulent maintenant à Siah Koub. Le bourg de Tchechm, refuge du chef de bande Hossein Sanguessari, a été occupé et on a trouvé une grande quantité d'objets volés.

On ne signale aucune perte parmi les gendarmes.

A Ramhormoz

Les forces expédiées à Ramhormoz ont pleinement accompli leur devoir, les bandes armées sont battues et en fuite et l'ordre et la sécurité règnent dans toute la région.

March, 1942

Bandits near Ahwaz (Persian Gulf).

In Sistan near Afghan frontier.
March, 1942.

Declassified and Approved For Release 2013/08/15 : CIA-RDP13X00001R000100160001-6

Declassified and Approved For Release 2013/08/15 : CIA-RDP13X00001R000100160001-6

Journal de Teheran.
Notices concerning Bakhtiari and Kashghai tribes near Isfahan and Shiraz.
The Bakhtiari chiefs were cruelly persecuted by the former Shah.

Communiqué par l'Etat-Major de l'Armée

Défaite de bandes de Bakhtiaris

Selon des nouvelles communiquées par le commandement militaire d'Esfahan, la colonne qui avait été envoyée a eu une rencontre avec un groupe de Bakhtiaris qui occupaient les hauteurs de Kouh Nezami et de Kouh Guereh, relevant de Tchahar Mahal et se livraient au pillage. Ces bandes ont été battues et les hauteurs occupées.

Ayant subi de fortes pertes, la bande s'est dispersée et les forces militaires sont à leur poursuite.

Arrivée de forces militaires à Chiraz

Un télégramme de Chiraz annonce que, samedi dernier, vers 17 h. des forces militaires sont arrivées en cette ville.

Tous les journaux de Chiraz ont publié des articles [illegible] en l'honneur de nos soldats.

Dans le Fars

Lors du voyage à Kazeroun du général Firouz, commandant des forces militaires du Fars et gouverneur général du Département [illegible] M. Mohammad Nasser Ghachgai est allé à sa rencontre et a eu un entretien avec lui aux environs de [illegible], à 32 [illegible] de Chiraz. April [illegible]

April 9, 1942

Envoi de forces à Chiraz

Une partie du 6ème régiment d'infanterie a quitté hier matin Tehran pour Chiraz. April 24, 1942

Au Fars

A la suite des pourparlers qu'a eus le général Firouz avec M. Mohammad Nasser Ghachghai, toutes les divergences ont été éliminées. April 28.

D'Esfahan

April 29.

Il y a quelques jours, le général Zahédi, commandant des forces militaires d'Esfahan, a adressé à toutes les tribus un communiqué leur faisant connaître la bienveillance et la bonne volonté du gouvernement, les avertissant en outre qu'en cas de désobéissance elles seront immédiatement poursuivies.

La publication de ce communiqué a eu une grande influence et un certain nombre de fauteurs de trouble se sont soumis.

Retour du Fars

Une colonne de forces militaires du Fars, dont la présence n'y était plus nécessaire, est arrivée hier matin à Tehran.

Ces troupes sont rentrées à leur caserne.

April 29.

May 11, 1942

De l'état-major général

L'état-major général communique que quelques bandes ayant créé le trouble et semé le désordre dans les régions des Bakhtiaris et les environs d'Esfahan, les forces militaires ont dû entreprendre une action nécessaire à leur dispersion.

Selon les dernières nouvelles, M. Aboi Ghassem Bakhtiar, fils de Amir Mofakhan Bakhtiari, un des chefs Bakhtiaris, s'est entretenu avec le général Zahédi, commandant les forces régionales. M. A. G. Bakhtiar est un ferme partisan de la centralisation gouvernementale et est prêt à rendre tous les services pour que ce résultat soit obtenu.

May 14, 1942

Rencontre de deux généraux

Samedi, à midi, le général Madjid Firouz, commandant la division du Fars et le général Zahédi, commandant la division d'Esfahan, se sont rencontrés à Abadeh. Ils discutèrent du maintien de l'ordre et du rétablissement de la sécurité dans les régions qui leur sont confiées et décidèrent d'unifier leur action. Dimanche vers 15 h., les deux généraux quittèrent Abadeh pour leurs quartiers respectifs.

Declassified and Approved For Release 2013/08/15 : CIA-RDP13X00001R000100160001-6

Declassified and Approved For Release 2013/08/15 : CIA-RDP13X00001R000100160001-6

Journal de Teheran

Dernières opérations contre bandits à Ardebil, région nord-ouest

March 9, 1942.

Les forces militaires d'Ardebil

Une courte dépêche de notre correspondant particulier de Zandjan annonce que les forces militaires placées sous le commandement du colonel Djan Poulad et qui se rendent à Ardebil sont arrivées à Zandjan.

La population les a accueillies avec enthousiasme. La colonne est repartie en camions pour Ardebil.

Feb. 4, 1942.

Dans les départements

On annonce d'Ardebil qu'après le rétablissement de l'ordre dans cette région, les forces militaires sont parties le 15 esfand vers Moghanatt pour poursuivre leur œuvre de pacification.

***

De Tchaleuss, on informe que les forces de la gendarmerie sous le commandement du colonel Zavoucheo après avoir battu et mis en fuite les bandes armées sont parties vendredi pour Sari.

A Ardebil

Une dépêche de notre correspondant particulier d'Ardebil annonce que le calme complet a été rétabli et qu'à la suite de l'action énergique des forces militaires une sécurité parfaite règne dans les cantons de Moghan et de Sorab où des bandits se livraient au vol et au pillage.

Le colonel Djanpoulad récupère toutes les armes et les agriculteurs se livrent aux semailles printanières.

Des pluies bienfaisantes ont tombés.

Comme suite à l'initiative du directeur des finances, on a commencé la distribution des coupons de sucre et la population est très contente car elle se procure du sucre à meilleur marché et en quantité suffisante. L'activité des profiteurs et des accapareurs étant vouée à l'échec. On pense que l'on procédera ainsi prochainement à la distribution de coupons pour les tissus.

April 12, 1942

Arrivée des forces militaires à Sarab et à Ardebil

La colonne de la division de Tabriz placée sous le commandement du colonel Ahmad Djan Poulad qui en chargé du maintien de l'ordre dans les régions de Sarab et d'Ardebil, en mission depuis quelques jours à destination

March 9, 1942

A Sarab

40 camions transportant de l'infanterie et de l'artillerie sont arrivés à Sarab lundi. Ces forces, commandées par le colonel Djanpoulad ont été accueillies avec enthousiasme par la population.

Feb. 17, 1942

Declassified and Approved For Release 2013/08/15 : CIA-RDP13X00001R000100160001-6

Declassified and Approved For Release 2013/08/15 : CIA-RDP13X00001R000100160001-6

Au Kordestan

[illegible]

Les plaintes des habitants du [illegible]

April 8,1942

[illegible]

Au Kordestan

[illegible]

April 2, 1942

La situation au Kordestan

Lundi dernier, le Ministère de l'Intérieur a reçu du [illegible] quartier général des forces expédiées [illegible] une dépêche que nous résumons [illegible] avril, le gouverneur de [illegible] accompagné d'Abdullah Khan, chef du [illegible] est rendu [illegible] engager des pourparlers pour la reddition de Mohammad Rachid et des bandes armées de Baneh afin [illegible] la sécurité dans la région sans effusion de sang. [illegible] propositions ont été faites à Mohammad Rachid [illegible] autres chefs de bandes de Baneh [illegible] pour bénéficier de l'amnistie, mais ces individus n'ont pas donné la suite désirable aux propositions du gouvernement [illegible]

Aussi le 21 avril dans la soirée une violente [illegible] s'engagea entre les forces [illegible] et les bandes armées qui furent [illegible] grâce au courage déployé par les troupes.

Les pertes subies par les bandes armées furent [illegible] Mohammad Rachid [illegible] des bandits qui avait [illegible] la montagne de Hadji [illegible] attaqué [illegible] repoussée par quelques [illegible] Malgré la [illegible] du terrain et la ténacité des bandits [illegible] que [illegible] couronnée de succès, les bandes se retirèrent de Hadji [illegible] après avoir subi de lourdes pertes [illegible] Elles se reformèrent [illegible] nouvelles attaques qui furent toutes repoussées.

Après avoir donné 125 victimes, les bandes s'enfuirent vers Baneh. Le 17 avril au matin, le colonel [illegible] partagea ses forces en 5 colonnes et se mit à leur poursuite. Après avoir traversé la rivière de Saleh, les restes de ces bandes se dispersèrent. Le 18 avril les colonnes entrèrent à Sagghez où elles furent reçues avec enthousiasme par la population.

Par l'épuration de tout le Kordestan de quelques chefs de bandes qui sont encore signalés, [illegible] se poursuit fermement.

Declassified and Approved For Release 2013/08/15 : CIA-RDP13X00001R000100160001-6

Declassified and Approved For Release 2013/08/15 : CIA-RDP13X00001R000100160001-6

Journal de Teheran

Notes on disorders in Kurdestan.

April 23,1942

Des officers à l'honneur

Au cours de l'action entreprise par les forces militaires au Kordestan contre Mohammad Rachid et d'autres bandes armées, action qui a abouti à la défaite complète de ces bandes, quelques officiers ont fait montre d'un courage particulier. Sur proposition du commandant de la colonne et après approbation de S. M. I. le Chahinchah, les grades et décorations suivants ont été accordés:

Les lieutenants Palizian et Ahmadi Naini sont promus capitaines.

Les lieutenants Saïdi, Amidjadi et Nadjafi reçoivent la décoration Sepah de 3ème classe.

Revue militaire

Dimanche matin, les forces militaires du Kordestan et celles expédiées de la Capitale ont été passées en revue dans une des grandes avenues de Sanandadj.

Plus de 10.000 personnes assistaient au défilé de nos soldats qui furent acclamés chaleureusement.

Le commandant des forces de l'Ouest prononça une allocution assurant la population que l'action ferme du gouvernement ne se ralentirait pas.

M. Assef, député du Kordestan, remercia les forces militaires du courage et de l'esprit de sacrifice déployés pour assurer l'ordre et la sécurité dans tout le Kordestan.

Au Kordestan

April 26 1942.

L'Etat-Major de l'armée informe que le chef de bande du Kordestan, Mohammad Rachid, a demandé une entrevue avec le commandant des forces militaires de la région.

***

Notre correspondant particulier du Sanandadj nous informe que le 22 avril, le général commandant de Corps Chahbakhti et M. Aazam Zanguéneh, gouverneur général du Département 5, se sont rendus à Sanandadj pour inspection.

Un groupe de notabilités régionale se rendit jusqu'à 40 kilomètres de la ville pour leur souhaiter la bienvenue. Parlant en leur nom personnel et au nom de toute la population régionale, ces personnes ont remercié le général Chahbakhti et le gouverneur général de l'ordre et de la sécurité qui règnent de plus en plus dans tout le Kordestan.

April 28,1942

A Sanandadj

Notre correspondant particulier du Kordestan nous télégraphie que M. Aazam Zanguéneh, gouverneur général du département 5, qui s'était rendu à Sanandadj, a visité, dimanche, l'administration de l'Education Nationale, les établissements scolaires et les services municipaux.

Le gouverneur a donné toutes les instructions pour les mesures à prendre en vue d'assurer une vie calme et tranquille aux habitants.

Declassified and Approved For Release 2013/08/15 : CIA-RDP13X00001R000100160001-6

Declassified and Approved For Release 2013/08/15 : CIA-RDP13X00001R000100160001-6

...urnal de Teheran ...

... Président H.

... 41

A Bânah

... dépêchées au Kordestan sous le commandement du Colonel Arfa, après avoir défait les bandes armées ... dans la région de Saghez, se sont ... à Bânah.

... les difficultés que ... le terrain accidenté, ... grâce à leur ... toute épreuve à ... les bandits en fuite et ... actuellement du ... dans la ... de Bânah.

Télégramme de S. M. I. le Chahinchah au Commandant des forces de l'Ouest

En réponse au rapport ... aplique du général de ... d'armée Chahbakhti, ... Majesté Impériale a envoyé la dépêche suivante:

Le rapport mentionnant l'arrivée des forces militaires à Saghez et la situation difficile dans laquelle se trouve actuellement la population de votre région a obtenu toute notre attention.

... l'esprit de ... inspirés par ... courageux ... officiers et soldats de l'Armée du Kordestan pour la défaite des bandes armées ... ont donné aux ... plus grande satisfaction. ... témoignons à tous ... notre ... et nous avons appris ... avec ...

Mai 1,1942

Au Kordestan

Après avoir rétabli l'ordre dans la région de Bânah, les forces commandées par le colonel Arfa ont occupé toutes les hauteurs environnantes. La population qui s'était réfugiée dans les montagnes, regagne ses villages où elle a repris le travail.

Notre correspondant de Sanandadj précise que Mohammad Rachid est en fuite et que sa bande est disséminée; sept officiers, qui avaient été faits prisonniers par les hommes de Rachid ont rejoint leur unité par Marivan.

L'armée poursuit l'épuration de la région et sous peu, la tranquillité la plus complète régnera en Kordestan.

„Les pillages, les incendies commis à Saghez par les bandes nous ont profondément affecté; aussi des recommandations ont-elles été faites au Gouvernement pour qu'il fasse rapidement le nécessaire afin de venir en aide aux personnes pillées.

„Il est certain que les forces doivent faire montre de la plus grande amabilité envers la population. Officiers et fonctionnaires doivent mettre en garde ceux qui, par manque de compréhension, participeraient au pillage de leurs concitoyens.

„La population doit se remettre courageusement au travail, cultiver sa terre avec la ferme assurance que Nous et Notre gouvernement veillons sur sa tranquillité et son bonheur.

Le Chah

Mai 10,1942

De Sanandadj

Au cours d'un entretien qu'il a eu à Sanandadj avec M. Ilkhanizadeh, gouverneur de Mahabad, et Ghani Agha, chef de la tribu Mamèche, le commandant en chef des forces de l'Ouest, général de corps d'armée Chahbakhti, a donné à ceux-ci l'assurance des bonnes intentions du gouvernement à leur égard. La répercussion de ces conversations a été des plus favorables à Saghez. Le général Chahbakhti a regagné Kermanchah.

A Sanandadj

Lundi dernier, vers 15 h., un incendie se déclara à l'hôpital militaire du Kordestan.

Malgré l'action énergique des soldats et l'aide donnée par les forces britanniques, le sinistre ne put être maîtrisé que vers 20 h. et presque tout l'hôpital a été la proie des flammes. Les malades ont pu être évacués à temps. Les dégâts sont estimés à 1,500,000 rials.

La première enquête a établi que l'incendie a été dû à un feu de cheminée.

Mai 14,1942

Declassified and Approved For Release 2013/08/15 : CIA-RDP13X00001R000100160001-6

Declassified and Approved For Release 2013/08/15 : CIA-RDP13X00001R000100160001-6

Journal de Teheran May 5.1942.
Editorial explaining that disturbances in Kurdestan and Rezaieh are merely acts of brigandage and not of rebellion.

Coup d'œil sur le Kordestan et les Kurdes

Que se passe-t-il dans le Kordestan et dans les régions environnantes.

Les nouvelles communiquées par l'état-major général de l'armée et celles de nos correspondants particuliers confirment que les bandes kurdes sont défaites à chaque rencontre et se rendent ou recollent vers les régions frontières.

De quoi s'agit-il en réalité ? Ce n'est pas une rébellion [illegible] le pillage [illegible] population pacifique et [illegible] de voyageurs, de [illegible]. Il s'agit d'actes de brigandage, de vols, qui doivent être sévèrement réprimés.

Il est compréhensible que le gouvernement veuille éviter une effusion de sang, mais sa [illegible] a des limites et [illegible] ces vols suivis d'assassinats méritent les peines les plus rigoureuses. Les pénalités prévues par la loi martiale doivent être appliquées sans restriction. Voilà pour les brigands. Quant à la population pillée, selon les ordres de S. M. I. le Chahinchah, elle doit être soutenue et dédommagée par le gouvernement.

Les Kurdes, hardis, forts courageux, ont le respect de la parole donnée et se serait pour eux un déshonneur que de revenir sur leur parole. Ils aiment profondément la patrie, mais ils aiment aussi l'aventure. Il ont foi en leur Chef et lui obéissent aveuglément suivant leurs traditions ancestrales.

Confinés dans leurs montagnes abruptes, depuis des siècles, les khans kurdes assuraient leur existence par le pillage des régions voisines, des transports de voyageurs, mais, au cours de ces vingt dernières années, tout a été changé et peu à peu le fils de l'ancien brigand de grands chemins a été à l'école, il s'est instruit et travaille avec ferveur la terre fertile.

Après les derniers événements, quelques-uns de ces khans crurent l'heure propice pour reprendre leur vie d'antan et commander encore des hordes de bandits dans des expéditions de pillage.

Mais, répétons-le, ces temps sons révolus, nos forces militaires sont aussi fortes, pour ne pas dire plus, qu'avant, leur armement est parfait, les soldats ont un moral plus élevé, alors que les bandits kurdes ont un armement incomparablement inférieur; les montagnes, les terrains accidentés, ne sont pas des obstacles infranchissables pour les tanks, les avions, les pièces d'artillerie, et les bandits qui, il y a 30 ans, s'opposaient victorieusement à toute attaque sont obligés aujourd'hui de fuir pour sauver leur vie.

Après la défaite du Kordestan, des bandes armées kurdes—celles en fuite ou d'autres—pillent les environs de Rézaieh. Depuis une dizaine de jours, environ 500 villages et hameaux de la région ont été mis à sac, les travaux des champs ont dû être interrompus et les paysans, manquant de tout se sont réfugiés à Rézaieh.

Le gouvernement a pris des mesures énergiques et le Ministre de la guerre est parti pour Rézaieh. Dimanche dernier, à la Chambre, dans une brève allocution, le Président du Conseil a dit nettement que tout avait été fait pour rétablir l'ordre.

«Officiers et fonctionnaires doivent mettre en garde ceux qui, par manque de compréhension, participeraient au pillage de leurs concitoyens». Espérons que ces paroles de S.M.I. auront la répercussion voulue, car la défaite de ces bandits est maintenant une certitude absolue et chaque Iranien, tout en approuvant la répression, regrette profondément que ses concitoyens soient tués pour avoir ignoré leur devoir en cette heure historique.

Declassified and Approved For Release 2013/08/15 : CIA-RDP13X00001R000100160001-6

Declassified and Approved For Release 2013/08/15 : CIA-RDP13X00001R000100160001-6

May 4,1942

Revue de la Presse

A Rezaïeh

D'énormes télégrammes nous parviennent sur la tragique situation qui règne à Rezaïeh et créent une atmosphère d'anxiété. Au cours de ces derniers jours, un grand nombre d'habitants de Rézaïeh se sont rendus au Parlement où ils ont demandé aux députés de faire le nécessaire pour que l'on vienne en aide immédiatement à cette malheureuse population.

Les députés des régions, des représentants de la ville ont été invités télégraphiquement par des habitants de Rézaïeh à se rendre au Bureau Télégraphique [illegible] à 10 heures. Après un échange de dépêches [illegible] ces personnes désignées ont été au [illegible] du Conseil [illegible] qui a duré [illegible] h. 30.

[illegible] la guerre de la [illegible] Bahaïi a [illegible] que nous des [illegible] de Rezaïeh [illegible] pour [illegible] la [illegible] de la population.

Le tragique de cette situation nous émeut profondément et nous nous faisons le porte-parole de la Nation en témoignant la douleur que nous ressentons à ce sujet. Nous attendons impatiemment que le Gouvernement prenne des décisions urgentes pour assurer la tranquillité de nos frères; le moindre retard pourrait avoir de graves conséquences.

Menacée par les hordes kurdes, la population demande des armes par avion, pour se défendre. Les dernières victoires remportées par l'Armée sur les bandits du Kordestan donnent la confiance la plus absolue aux habitants de cette région en la défaite de ces bandes.

On ignore encore si ce sont des Kurdes arrivés à Rézaïeh après avoir été mis en fuite au cours des dernières opérations du Kordestan ou si ce sont des bandits régionaux en relations avec ceux du Kordestan.

Quoi qu'il en soit, l'heure est aux actes. Il faut sauver cette population travailleuse et paisible du danger qui la menace. Le Gouvernement doit faire tout le nécessaire pour que ces bandes soient désarmées et mettre ainsi fin aux malheurs de nos frères de Rezaïeh.

Ettelaat du 3 mai

May 5,1942

Départ pour Rézaïeh

Hier, à 3 h. de l'après-midi, le général Amanollah Djahanbani, Ministre de la Guerre, accompagné du général Moghtader, directeur administratif du Ministère, du commandant Esfandiary et du capitaine Houchang Afkhami, est parti pour Rezaïeh.

Cette mission se rendra en automobile jusqu'à Tabriz, d'où elle prendra l'avion pour Rezaïeh.

May 7,1942

Le voyage du Ministre de la guerre

Mardi, à 11 h. le général de division Djahanbani, ministre de la guerre, et les personnes qui l'accompagnent sont arrivés à Zandjan.

A 14 h. 30, le Ministre de la guerre est reparti pour Tabriz.

A Rezaïeh

Les dernières nouvelles reçues hier confirment le recul des bandes armées de plusieurs kilomètres. La panique a disparu et tous les habitants ont repris courage.

Le voyage du Ministre de la guerre à Rezaïeh, la nouvelle annonçant l'envoi de forces militaires et l'aide donnée par les fonctionnaires soviétiques et les forces de l'armée rouge ont eu des répercussions très favorables sur tous les habitants qui ont entière confiance en l'avenir. La vie à Rezaïeh est calme.

Declassified and Approved For Release 2013/08/15 : CIA-RDP13X00001R000100160001-6

Declassified and Approved For Release 2013/08/15 : CIA-RDP13X00001R000100160001-6

Journal de Teheran — Remarks of Prime Minister and despatch of Minister of War about Rezaieh.

May 6, 1942

Le président du Conseil parle de la situation à Rézaïeh

Recevant les directeurs de journaux, lundi dernier, le Président du Conseil leur a fait des déclarations concernant la situation de Rézaïeh, déclarations que nous résumons ci-dessous:

"Comme je l'ai déclaré à la dernière séance parlementaire, des bandes armées ont attaqué les villages et les hameaux de la région de Rézaïeh, s'approchant de la ville et semant la panique parmi la population. Ces bandits ont eu recours à des agissements sauvages, mais nous savons maintenant que la situation n'est sensiblement améliorée. Je suis personnellement les développements de la situation et espère que ces incidents seront clôturés à bref délai.

"Un télégramme de Moscou nous informe que le gouvernement de l'URSS a donné des instructions à ses forces pour qu'elles collaborent avec les nôtres au rétablissement de l'ordre dans cette région."

***

En dernière heure, nous apprenons que la situation de la ville s'est améliorée et que les Kurdes qui l'avaient encerclée, ont reculé de plusieurs kilomètres. Le calme règne pour le moment, dans l'attente de l'ultime décision.

Le gouvernement a décidé d'envoyer les forces nécessaires pour assurer l'ordre et maintenir la sécurité.

May 9, 1942

La situation à Rezaïeh

Les dernières dépêches parvenues de Rezaïeh annoncent que bien que la situation ne soit pas définitivement éclaircie, toute menace de danger est écartée.

Les victimes du pillage seront largement indemnisées. La population a accueilli avec joie l'envoi de forces militaires pour le rétablissement total de la sécurité.

May 10, 194

Le Ministre de la guerre à Rézaïeh

Voici le texte du télégramme parvenu de notre correspondant particulier de Rézaïeh: "Le Général Djahanbani, Ministre de la guerre, accompagné de MM Fahimi et Marabani respectivement gouverneurs généraux des Départements III, et IV, du général Moghadam et d'autres personnalités, est arrivé à 20 h le 17 Ordibehecht.

Le 18 au matin, une foule de paysans et de citadins s'était massée dans les rues et avait envahi l'enceinte de la résidence du gouverneur, attendant l'arrivée des hautes personnalités. A 11h. le Ministre s'adressa à la foule en ces termes:

"Je suis chargé par le gouvernement d'examiner avec MM. les gouverneurs généraux votre situation, d'assurer votre bien-être et de rendre justice à votre égard. Je me suis renseigné avec précision sur les maux dont vous avez souffert et les décisions suivantes seront exécutées sans retard.

1) Démarches urgentes avec les autorités de l'URSS afin de rétablir la sécurité.

2) Des troupes armées ont mission de combattre les bandits.

3) Le gouvernement indemnisera les personnes qui ont été pillées.

4) Rétablissement complet de la sécurité et reprise des travaux agricoles.

5) Dès que les postes militaires seront établis, les habitants pourront rejoindre leurs villages; ils seront avisés par les maires.

Les déclarations du Ministre de la Guerre ont fait renaître l'optimisme à Rézaïeh et l'on s'attend à ce que des postes soient créés le plus tôt possible afin que les cultivateurs puissent se remettre au travail.

Comme on peut s'en rendre compte par le texte de ce télégramme, et grâce à la collaboration irano-soviétique, la situation de Rézaïeh s'améliorera rapidement.

Declassified and Approved For Release 2013/08/15 : CIA-RDP13X00001R000100160001-6

Declassified and Approved For Release 2013/08/15 : CIA-RDP13X00001R000100160001-6

A Rézaïeh

Dimanche dernier, Nouri bey et Rachid bey, chefs kurdes ont encerclé la ville et ouvert le feu. Les forces de la gendarmerie réussirent à empêcher le pillage et l'enlèvement du bétail.

Le gouverneur général a engagé des pourparlers avec le consul de l'URSS et, dans l'après midi, une commission à laquelle participaient le gouverneur général, le consul de l'URSS, un colonel de l'armée soviétique avec trois officiers, et les deux chefs kurdes, Nouri bey et Rachid bey, s'est réunie.

Finalement, il fut décidé que les deux chefs kurdes devaient regagner leur région dès le matin. Les autorités soviétiques les avisèrent fermement qu'ils avaient toute responsabilité si on les voyait aux environs de la ville.

Malheureusement, les deux chefs n'ont pas tenu leur parole et attaquèrent à nouveau les environs de Rézaïeh.

Hier matin, à 9 h. 30, la Chambre s'est réunie en séance privée, l'ordre du jour portant sur l'aide aux victimes de Rezaïeh et l'amélioration de leur situation.

Après une longue discussion, la constitution d'un comité parlementaire portant le nom de "Comité d'inspection de la situation de Rezaïeh" fut décidée et MM Bayatt, Amir Feymour, Aurang, Fiebar, Dr Malekzadeh, Rafi'y, Mer at Esfandiary, Dr Taheri, Dachti, Malek Madani, Farmanfarmayan, Parsa, Moa'yed Ahmad, Hossein Afchar, Mass'oudi, furent désignés pour en faire partie.

La première réunion de ce Comité a été fixée à 8 h. le matin à la Chambre.

Un Comité d'assistance aux Victimes de Rézaïeh

Le comité d'assistance aux victimes de Rezaïeh, constitué de 15 députés, s'est réuni hier matin à 8 heures 30. Le Ministre de la guerre, présent à la réunion, exposa aux membres du comité tous les faits de son voyage, depuis son départ, jusqu'à son retour à Tehran.

Selon les explications du général Djahanbani, la situation générale des habitants des villages des environs de Rézaïeh et de Chahpour est déplorable et exige une aide urgente. Les démarches faites pour rétablir l'ordre et le tranquillité dans cette région et notamment l'assistance des autorités soviétiques à Tabriz et à Rézaïeh, qui offrent la collaboration la plus suivie, sont très satisfaisantes.

Les deux télégrammes reçus après le retour du Ministre de la guerre annonçant de nouveaux actes de banditisme, que nous publions ci-contre, furent discutés à la séance du comité et l'on en demanda la raison au Ministre de la guerre. A quoi il répondit que des démarches immédiates avaient été entreprises et qu'en outre, les départs de troupes pour Rézaïeh, qui auront lieu samedi et dimanche, ne seront pas sans jouer un grand rôle dans le rétablissement de l'ordre et de la sécurité en cette région.

Après des explications satisfaisantes du Ministre de la guerre, le comité poursuivit la discussion et la première décision prise fut qu'il fallait à tout prix établir de façon durable l'ordre et la sécurité dans la région afin que les aides financières accordées à population et aux agriculteurs ne soient pas sans effet, car, sans ordre, rien ne sert d'aider financièrement la population, particulièrement en ce moment où les agriculteurs ont besoin de cultiver leurs chmps et de préparer à temps les travaux de l'an prochain.

Le gouvernement ne doit rien négliger en ce sens, puisque les autorités soviétiques et l'armée rouge sont parfaitement disposées à collaborer avec lui.

A ce moment, le Ministre de la guerre promit de mettre le comité au courant des démarches du gouvernement et d'être également présent à la prochaine séance qui aura lieu dimanche après-midi.

Puis, le comité étudia longuement la question des collectes et de nombreuses propositions furent faites en ce sens.

Aide à Rezaïeh

Afin d'aider les nombreuses victimes de Rezaïeh, une commission a été constituée pour recueillir les dons et procéder à leur distribution.

Declassified and Approved For Release 2013/08/15 : CIA-RDP13X00001R000100160001-6

Declassified and Approved For Release 2013/08/15 : CIA-RDP13X00001R000100160001-6

Journal de Teheran May 17,1947

Interview with the Minister of War on the settlement of disturbances at Rezaieh.

Une interview du Ministre de la guerre

sur la situation de Rézaïeh

Le général Djahanbani, Ministre de la guerre, a accordé, pour Radio-Téhran, son voyage à Rézaïeh et a décrit la situation de l'Azerbaïdjan.

Le lundi 4 mai, le Ministre de la guerre quittait Téhran accompagné du Dr. Marzban, gouverneur général de Rézaïeh, et de plusieurs officiers. Arrivé le 5 mai au soir à Tabriz, il quittait le chef-lieu de l'Azerbaïdjan pour Chahpour le 7 mai.

En cette ville, un grand nombre de paysans qui, après avoir été pillés, s'étaient réfugiés à Chahpour, vinrent exposer leur situation au général Djahanbani qui leur donna l'assurance que le gouvernement ferait tout le nécessaire pour le rétablissement de l'ordre dans ces régions. En même temps, le Ministre de la guerre prit des mesures en vue d'empêcher le pillage de certains hameaux menacés.

Puis il partit pour Rézaïeh où il arrivait à 22 heures.

Le vendredi matin, il reçut un certain nombre de villageois réfugiés à Rézaïeh et qui avaient été l'objet des attaques des Kurdes. Le général Djahanbani publia alors un communiqué spécial conseillant aux réfugiés de prolonger leur séjour à Rézaïeh en attendant l'action du gouvernement pour le rétablissement de l'ordre.

Suite en 4ème page

27 Ordibehecht 1326

L'interview du Ministre de la guerre

sur la situation de Rézaïeh

Le Ministre précisa ensuite que tous les clans des tribus kurdes ne se livraient pas au pillage. De l'enquête faite sur place, il apparaît que de nombreux clans n'ont jamais participé à ces actes de banditisme et restent toujours fidèles au gouvernement. Ils ont même fait tout leur possible pour mettre fin à cette situation regrettable. Par contre, les clans qui, établis dans les limites de Chahpour et de Rezaïeh sont reconnus comme les véritables instigateurs de ces troubles, seront sévèrement punis.

En attendant l'envoi de forces régulières à Rézaïeh, des postes de sécurité ont été créés et les habitants pourront reprendre les travaux. De plus, les chefs des clans obéissants sont tenus pour responsables du maintien de l'ordre dans leurs territoires respectifs.

Le général Djahanbani rappela ensuite que le département de Rezaïeh, la partie la plus riche et la plus prospère de l'Azerbaïdjan, avait évidemment subi des pertes élevées.

Le Ministre de la guerre dit que les désordres émanent de certains clans kurdes, mais quelques villages dont les habitants sont arméniens ou assyriens n'ayant pas été pillés, c'est à faux que l'on a fait courir le bruit que les assyriens participaient à ces troubles, alors que l'enquête a établi qu'il n'en est rien.

Le Ministre exprima enfin la certitude que, grâce à la responsabilité prise par les chefs des clans fidèles au gouvernement, les forces expédiées seront parfaitement à même de rétablir l'ordre d'une façon durable, et cela d'autant mieux que les garnisons soviétiques, c'est-à-dire le gouvernement ami et allié de l'URSS qui ne désire pas s'ingérer dans les affaires intérieures du pays, ne refuseront pas leur collaboration pour le rétablissement de l'ordre et de la sécurité dans ces régions.

Declassified and Approved For Release 2013/08/15 : CIA-RDP13X00001R000100160001-6

Declassified and Approved For Release 2013/08/15 : CIA-RDP13X00001R000100160001-6

Demande d'aide de Rezaïeh

La vie des habitants des villages et hameaux qui se sont réfugiés à Rezaïeh est très difficile à tout points de vue et ces personnes doivent recevoir une aide immédiate particulièrement en produits alimentaires.

Actuellement, des milliers d'entre eux ont besoin d'aide et il faut un minimum de 50.000 rials par jour pour assurer leur nourriture. Une action immédiate s'impose.

Au cas où une aide urgente et immédiate serait impossible, que le nécessaire soit fait pour que la population évacue la ville et puisse se rendre ailleurs afin d'assurer son existence.

***

Tel est le télégramme parvenu et certes le Comité de l'aide aux victimes de Rézaïeh fera tout le nécessaire pour aider immédiatement ces malheureux. Par ailleurs nous apprenons que la population de Tabriz a fait une souscription qui a déjà donné 500.000 rials.

D'autre part, le gouvernement a pris d'énergiques décisions pour l'envoi des forces nécessaires qui, tout en maintenant l'ordre, faciliteront le retour de ces personnes dans leurs villages.

Aide aux victimes de Rezaïeh

La deuxième séance du Comité d'aide aux victimes de Rezaïeh a eu lieu hier, dans l'après-midi, à la Chambre.

La Commission étudia avec grande attention les rapports parvenus de Rezaïeh et les suggestions remises.

***

Par l'entremise de notre confrère l'ETTELA'AT, le directeur de la confiserie OMID a remis une somme de 500 rials pour aider les victimes de Rezaïeh. M. Ayoub Tahouri, employé de cette confiserie, a remis aussi une somme de 50 rials dans le même but.

Envoi de forces à Rezaïeh

Une brigade mixte de la première division comprenant de l'infanterie, des forces de cavalerie, de l'artillerie et des tanks, qui a été désignée pour se rendre à Rezaïeh, quitte ce matin Tehran.

Declassified and Approved For Release 2013/08/15 : CIA-RDP13X00001R000100160001-6

Declassified and Approved For Release 2013/08/15 : CIA-RDP13X00001R000100160001-6

Tehran; disturbances in Khorassan. These have been described in a report already sent in.

Envoi de forces militaires au Khorassan

Selon les renseignements donnés par l'Etat—major de l'armée, afin de maintenir l'ordre et la sécurité au Khorassan, une colonne composée d'unités de la deuxième division (Tehran) est partie lundi dernier.

Jan. 30, 1942

Sur la route de Mach'had. Déroute des bandits

Communiqué par l'Etat—Major de l'Armée: Une partie des rebelles qui occupaient la forteresse de Bowbat, où ils avaient construit des ouvrages de défense, ainsi que les hauteurs et villages environnants, empêchant les communications entre Tehran et Mach'had, ont été mis en fuite.

Au cours des opérations préliminaires, mardi dernier, un gendarme fut tué. Le lendemain, les forces militaires dépêchées à Mach'had se rendirent à Bowbat où, après un combat qui dura 11 heures, elle réussirent à disperser les bandits et à occuper la forteresse. Parmi les bandits, trois d'entre eux ont été faits prisonniers et dix tués.

La circulation sur la route Tehran—Mach'had est maintenant rétablie et ne présente plus aucun danger.

Feb. 7, 1942

Aux environs de Mach'had

De nouvelles parvenues de Mach'had annoncent que samedi dernier des forces gouvernementales se sont rendues de Mach'had à Farimah. Les bandits ont refusé le combat et s'enfuient.

Depuis quelques jours, le pain est abondant à Mach'had et les habitants sont heureux de voir leur tranquillité assurée.

M. Mansour, gouverneur général, a fait diffuser, par l'entremise des autorités militaires, le communiqué suivant dans tous les cantons, bourgs et villages:

Le présent communiqué avise toutes les personnes qui se sont livrées à des actes répréhensibles, victimes de l'activité subversive de certains individus que le gouvernement impérial, plein de bienveillance à l'égard de tout membre de la collectivité iranienne, les amnistiera, si elles se rendent et qu'elles ne seront l'objet d'aucune poursuite.

Feb. 9, 1942

La défaite des bandits de Mach'had. Une inspection du gouverneur général

Selon une nouvelle de Mach'had, jeudi dernier, une partie des forces dépêchées se rendirent à Sangbast (à 80 kilomètres de Mach'had) pour poursuivre les bandits. Après quelques heures de combat, tous ces bandits, dont le nombre dépassait 200, furent désarmés. Il y eut des tués, des blessés et des prisonniers.

Dans l'après—midi M. Mansour, gouverneur général du département, visita les lieux du combat.

Feb. 8, 1942

Au Khorrassan

Les nouvelles reçues du Khorrassan montrent qu'après l'arrivée du nouveau gouverneur général et des forces militaires régulières, l'ordre et la sécurité règnent dans tout le département.

Les perturbateurs n'ayant pas suivi les conseils qui leur étaient donnés pour leur reddition ont été battus. La défaite des éléments de trouble a été complète et des postes de gendarmerie ont été installés assurant la tranquillité des habitants.

En ce qui concerne les matières alimentaires, des mesures énergiques ont été prises. Le pain est abondant.

Feb. 23, 1942

Declassified and Approved For Release 2013/08/15 : CIA-RDP13X00001R000100160001-6

Declassified and Approved For Release 2013/08/15 : CIA-RDP13X00001R000100160001-6

Au Khorassan

Les dernières nouvelles de Mach'had annoncent qu'après l'arrivée des forces militaires envoyées de Tehran, les bandits sont en fuite de tous côtés. Beaucoup ont été désarmés, d'autres se sont rendus.

Montasser, frère de Youssef Hézareh, est actuellement sous la surveillance des forces gouvernementales. Youssef Hézareh (Sowlat Saltaneh) qui se trouve avec quelques hommes aux environs de Bakharz est poursuivi activement. Farradjollah Bitcheranlou s'est rendu avec toute sa bande.

Des postes de gendarmerie ont été établis sur toutes les régions frontières et les cantons du Khorassan où l'ordre le plus parfait règne.

Feb. 6, 1942

Youssef Hezareh est cerné

Youssef Hezareh (Sowlat Saltaneh) ayant refusé, à plusieurs reprises, les propositions de reddition, a été l'objet d'attaques suivies.

Youssef Hezareh s'est réfugié dans les montagnes où il est cerné.

March 18, 1942

April 9, 1942

Youssef Hézareh s'est soumis

Youssef Hézareh „Sowlat Saltaneh", relégué il y a dix ans à Chiraz avec ses frères, retourna à Mach'had après les événements de Chahrivar et rassembla des bandes armées dans le Khorassan, désarmant les postes de gendarmerie et se livrant au banditisme. Pour mettre fin à cet état de choses, des forces armées y furent expédiées sur ordre de S. M. Impériale. En route vers Mach'had, les troupes rencontrèrent les bandits dans la forteresse de Robar et sur les hauteurs avoisinantes. Un certain nombre d'entre eux furent faits prisonniers et un grand nombre blessés et tués. Le reste s'enfuit vers Fariman et Torbardjan.

A ce moment, Sowlatt lui-même se rendit à Sarakhs et Kélatt pour rejoindre Améri, chef des Bélourchs. Les forces militaires soumirent des chefs Koudéhis et Hadji Montassar, frère de Sowlatt, ainsi que Zabiollah Bitchéranlou et Youssef Darégazi, et remirent les biens pillés à leurs propriétaires. Puis, le commandant des forces se rendit à Mach'had par Djam Bakhazar, Khaf et Torbatt Heydarieh en réorganisant les postes de gendarmerie et de police.

Sowlatt proposa directement au centre sa soumission, capitulant sans conditions et livrant ses armes. Actuellement, il accompagne les forces armées dans la région pour la récupération des armes et arrivera à Tehran dans quelques jours

Arrivée de Hezaréi

Mercredi Youssef Hezaréi (Sowlatt Saltaneh), accompagné d'un officier, est arrivé à Tehran.

April 10, 1942

A Mach'had

Il y a peu de temps, M. Mansour, Gouverneur Général du Khorassan, avait demandé au commandement soviétique d'aider au transport du blé des régions lointaines pour la population de la ville.

Le commandement des forces soviétiques vint en aide au Gouverneur Général, en désignant dans ce but des unités spéciales qui transportèrent sur leurs propres camions 40 000 kilogs de blé à Mach'had, des différentes parties de la province.

De plus, les unités de l'Armée Rouge, tenant compte des besoins de blé de la ville, importèrent d'URSS 500 tonnes de blé soviétique pour le ravitaillement de la population de Mach'had.

M. Mansour a remercié le commandement des forces soviétiques.

April 19, 1942

Au Khorassan

Communiqué par l'Etat-Major de l'Armée de l'Est:

„Nos forces continuent le nettoyage des régions où se trouvent encore quelques bandits. Les opérations se poursuivent avec succès".

May 1, 1942

Declassified and Approved For Release 2013/08/15 : CIA-RDP13X00001R000100160001-6

Declassified and Approved For Release 2013/08/15 : CIA-RDP13X00001R000100160001-6

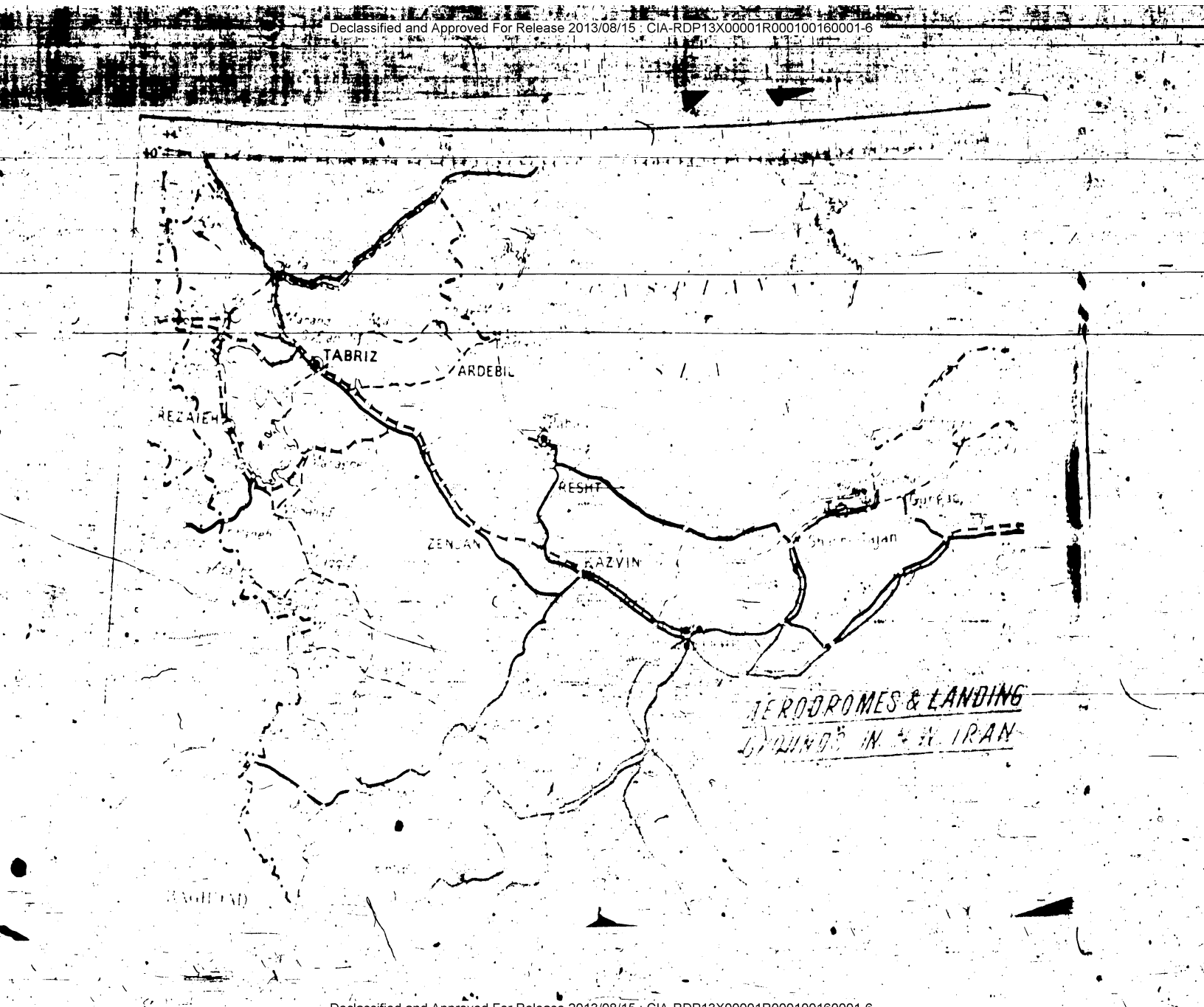

Declassified and Approved For Release 2013/08/15 : CIA-RDP13X00001R000100160001-6

Declassified and Approved For Release 2013/08/15 : CIA-RDP13X00001R000100160001-6

Refined Sam & 8

Bruce -

Declassified and Approved For Release 2013/08/15 : CIA-RDP13X00001R000100160001-6

Declassified and Approved For Release 2013/08/15 : CIA-RDP13X00001R000100160001-6

August 1[illegible], 1941

[illegible] (Confidential)

[illegible]

SUBJECT: [illegible]

During my twelve months' (May 3rd, 1940 - May 19th, 1941) stay in Iran, it was most interesting to observe evil and counter-evil forces at work, to observe unpleasant efficiency of Axis agents and Russians, and disappointing inefficiency due to the application of pathetically out-of-date methods of their opponents.

The subject of the report is, as you can easily realize, very broad and complex and in order to cover it thoroughly, it would require considerable time and space. It is covered, therefore, in a sketchy manner. [illegible] express myself in this report rather frankly and the subject is not within the scope of normal [illegible] activities of a visiting businessman, I will appreciate it in the information contained in it will be considered as confidential.

To gather information [illegible] Iran in Iran is an extremely difficult, thorny and delicate task. Foreigners, and especially Europeans, are not welcome in Iran, and if any of them are lucky enough to get their entry visae and especially their permit to stay in the country, they are being very closely watched by the excellent Iranian Secret Service. To get out of Iran is, incidentally, just as difficult and it takes months to secure the exit visae, which is granted only [illegible] are [illegible] [illegible] depart[illegible] [illegible] [illegible] [illegible]

Declassified and Approved For Release 2013/08/15 : CIA-RDP13X00001R000100160001-6

Declassified and Approved For Release 2013/08/15 : CIA-RDP13X00001R000100160001-6

[illegible] through [illegible] territory.

[illegible] this report is written practically entirely from [illegible] the result of personal observations and various contacts with [illegible] officials, members of foreign colony, staff members of [illegible] embassies and legations, merchants, and plain people.

In order to better understand the prevailing atmosphere [illegible] Iran, in order to better realize with what kind of people one has to deal there, -- I am giving below a very brief outline of [illegible] traits of a Persian's make-up, [illegible] and the Government and their Army.

[illegible]

The people like to refer to themselves as Iranians and are predominantly Moslems, although my impression is that only a few of them are really religious. Other religious groups are: [illegible]00,000 of [illegible] sect, 60,000 Armenians (Gregorian National Armenians), 40,000 Jews, 30,000 Nestorians, 10,000 Greek Orthodox and 10,000 Parsis.

The Iranis in general became in the last twenty years very nationalistic, some of them being violently nationalistic, which can be partly explained by their claim of being the "Purest Arpans" in the world. The above characteristic applies primarily to the intelligent and cultural classes, to those who can read and write. As well as to those who accept propaganda money from German agents, [illegible] rather generous in this respect.

The great mass of people are so oppressed by the Government and so burdened by taxation that they are practically in a [illegible] slavery and serfdom. Most of them have a fervid distaste [illegible] and yet they have to work hard in order to survive. The degree of poverty of these people is astounding and appalling.

Declassified and Approved For Release 2013/08/15 : CIA-RDP13X00001R000100160001-6

Declassified and Approved For Release 2013/08/15 : CIA-RDP13X00001R000100160001-6

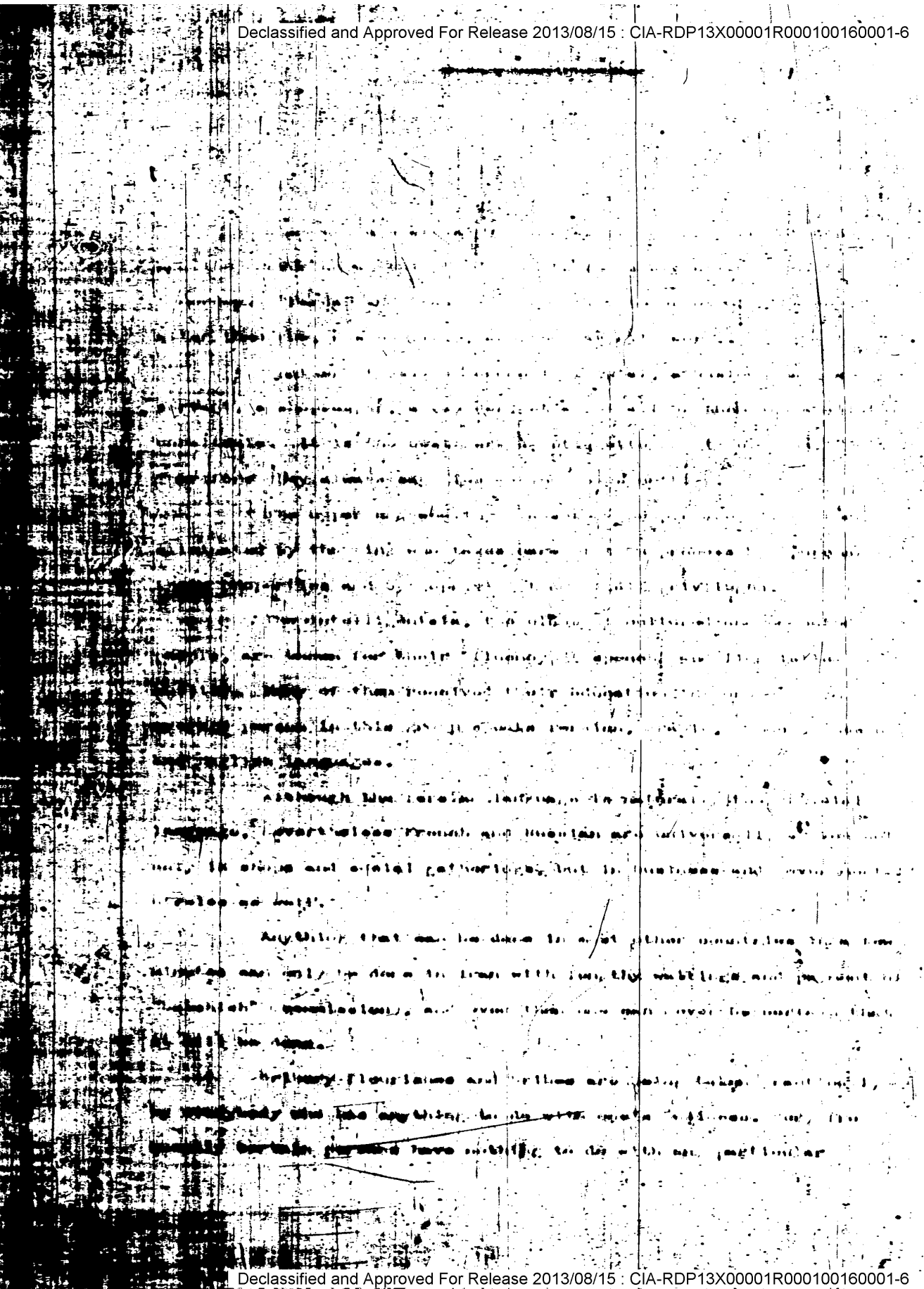

Declassified and Approved For Release 2013/08/15 : CIA-RDP13X00001R000100160001-6

Declassified and Approved For Release 2013/08/15 : CIA-RDP13X00001R000100160001-6

Declassified and Approved For Release 2013/08/15 : CIA-RDP13X00001R000100160001-6

Declassified and Approved For Release 2013/08/15 : CIA-RDP13X00001R000100160001-6

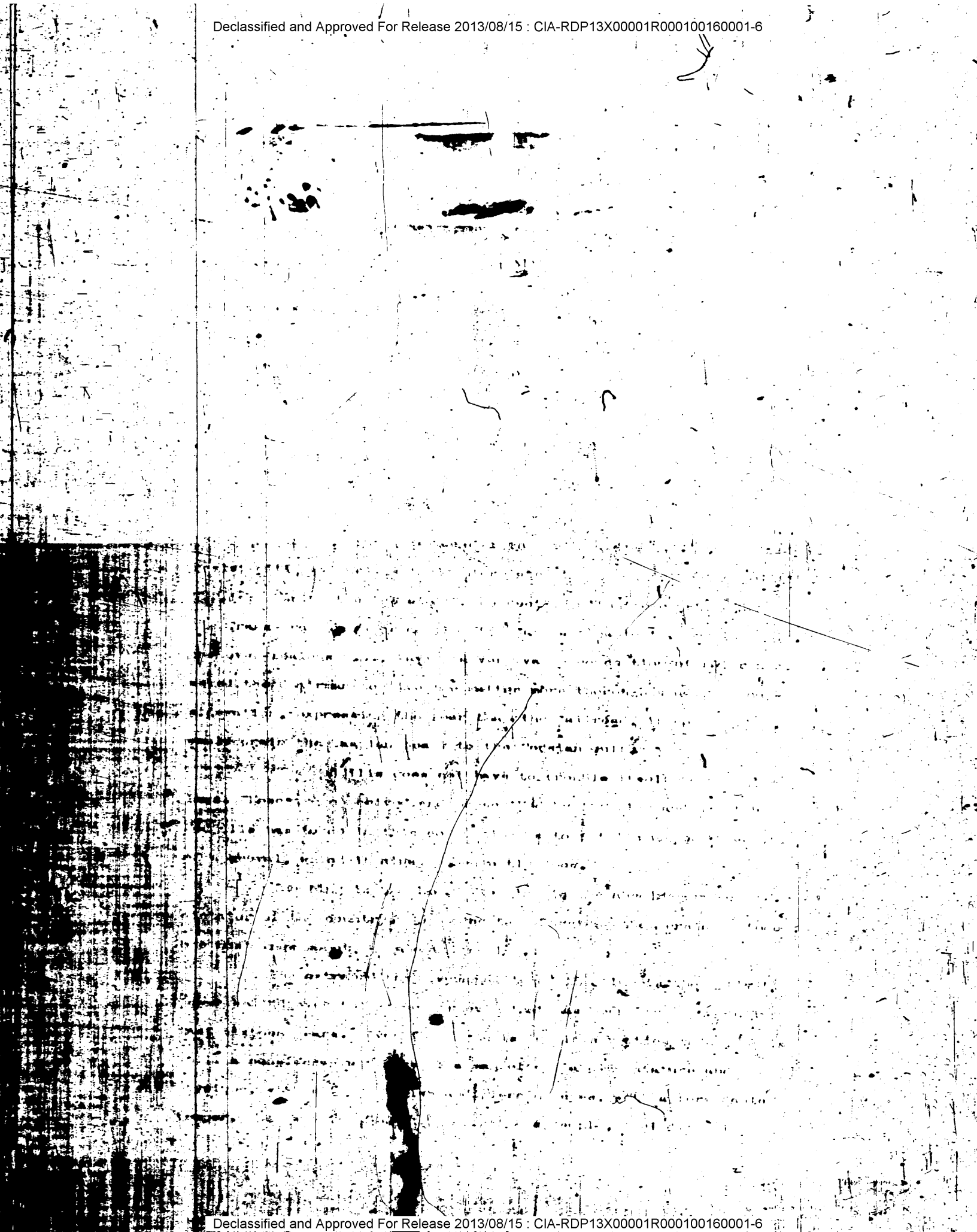

Declassified and Approved For Release 2013/08/15 : CIA-RDP13X00001R000100160001-6

Declassified and Approved For Release 2013/08/15 : CIA-RDP13X00001R000100160001-6

[illegible]

[illegible] was in 1920, by which time the British had a virtual protectorate over the country.

Intervention against the Bolsheviks failed and the British gave up their Persian foothold. About the same time the Russians also dropped Persia, giving up special rights there, and in 1921 the Russian-Persian treaty freed the latter from its obligations to the Czar. Persia had been so long a buffer between Britain and Russia that it simply had no will to live alone. Tension between the two great powers supported her; when the tension was withdrawn she collapsed. Corruption ruled Teheran and

Declassified and Approved For Release 2013/08/15 : CIA-RDP13X00001R000100160001-6

Declassified and Approved For Release 2013/08/15 : CIA-RDP13X00001R000100160001-6

Declassified and Approved For Release 2013/08/15 : CIA-RDP13X00001R000100160001-6

Declassified and Approved For Release 2013/08/15 : CIA-RDP13X00001R000100160001-6

[redacted]

COPY

Declassified and Approved For Release 2013/08/15 : CIA-RDP13X00001R000100160001-6

Declassified and Approved For Release 2013/08/15 : CIA-RDP13X00001R000100160001-6

Declassified and Approved For Release 2013/08/15 : CIA-RDP13X00001R000100160001-6

Declassified and Approved For Release 2013/08/15 : CIA-RDP13X00001R000100160001-6

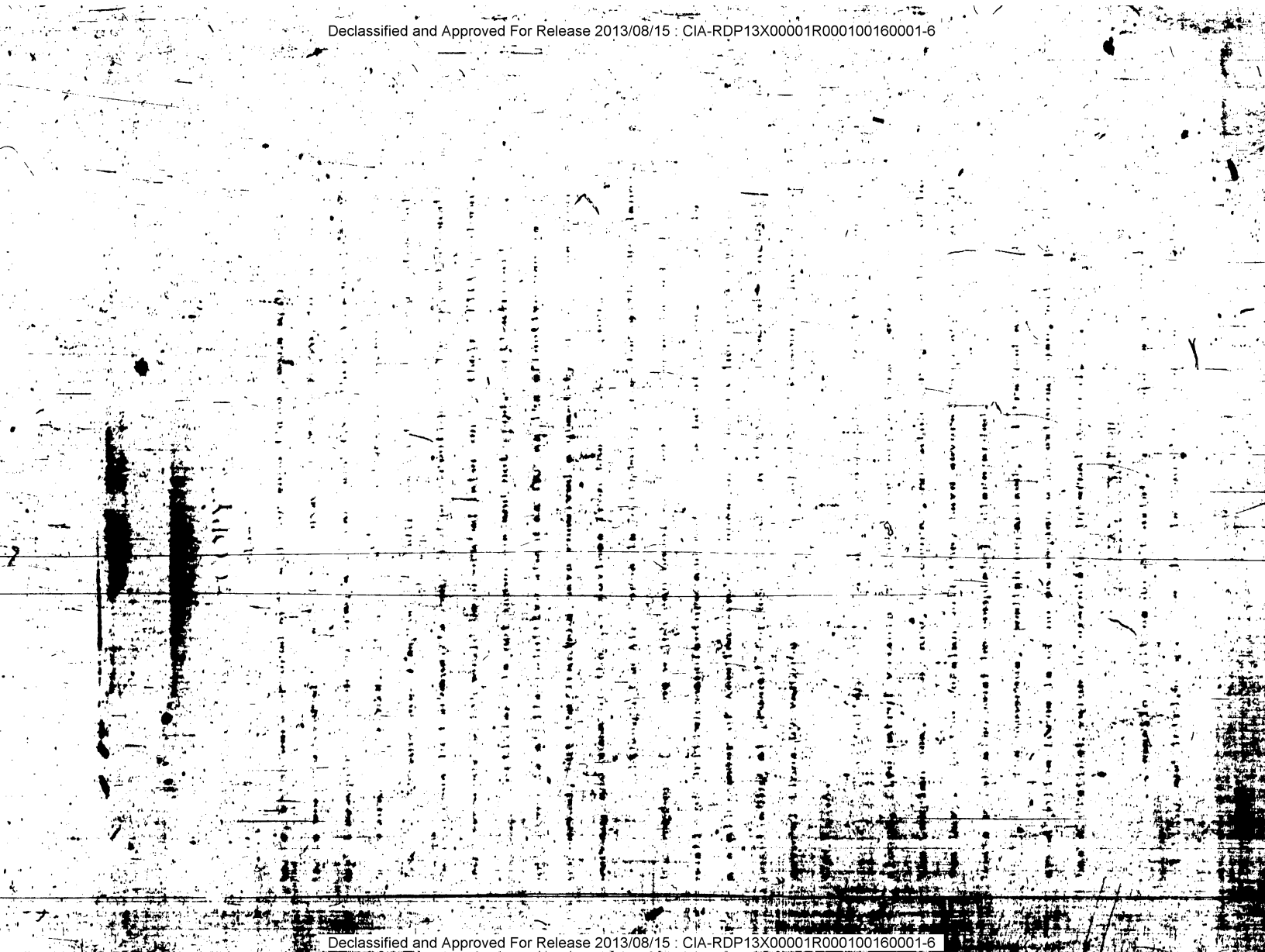

Declassified and Approved For Release 2013/08/15 : CIA-RDP13X00001R000100160001-6

Declassified and Approved For Release 2013/08/15 : CIA-RDP13X00001R000100160001-6

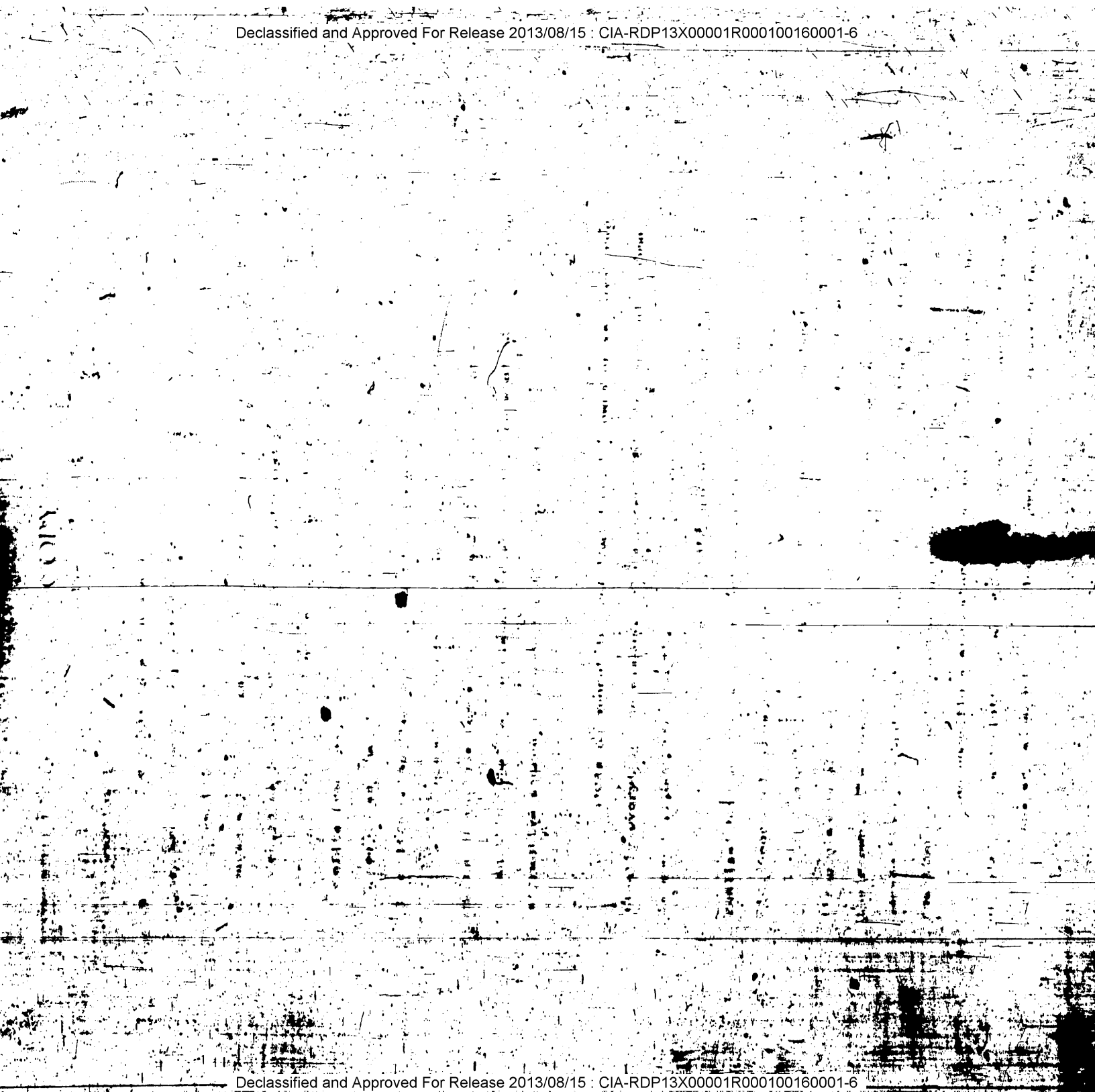

Declassified and Approved For Release 2013/08/15 : CIA-RDP13X00001R000100160001-6

Declassified and Approved For Release 2013/08/15 : CIA-RDP13X00001R000100160001-6

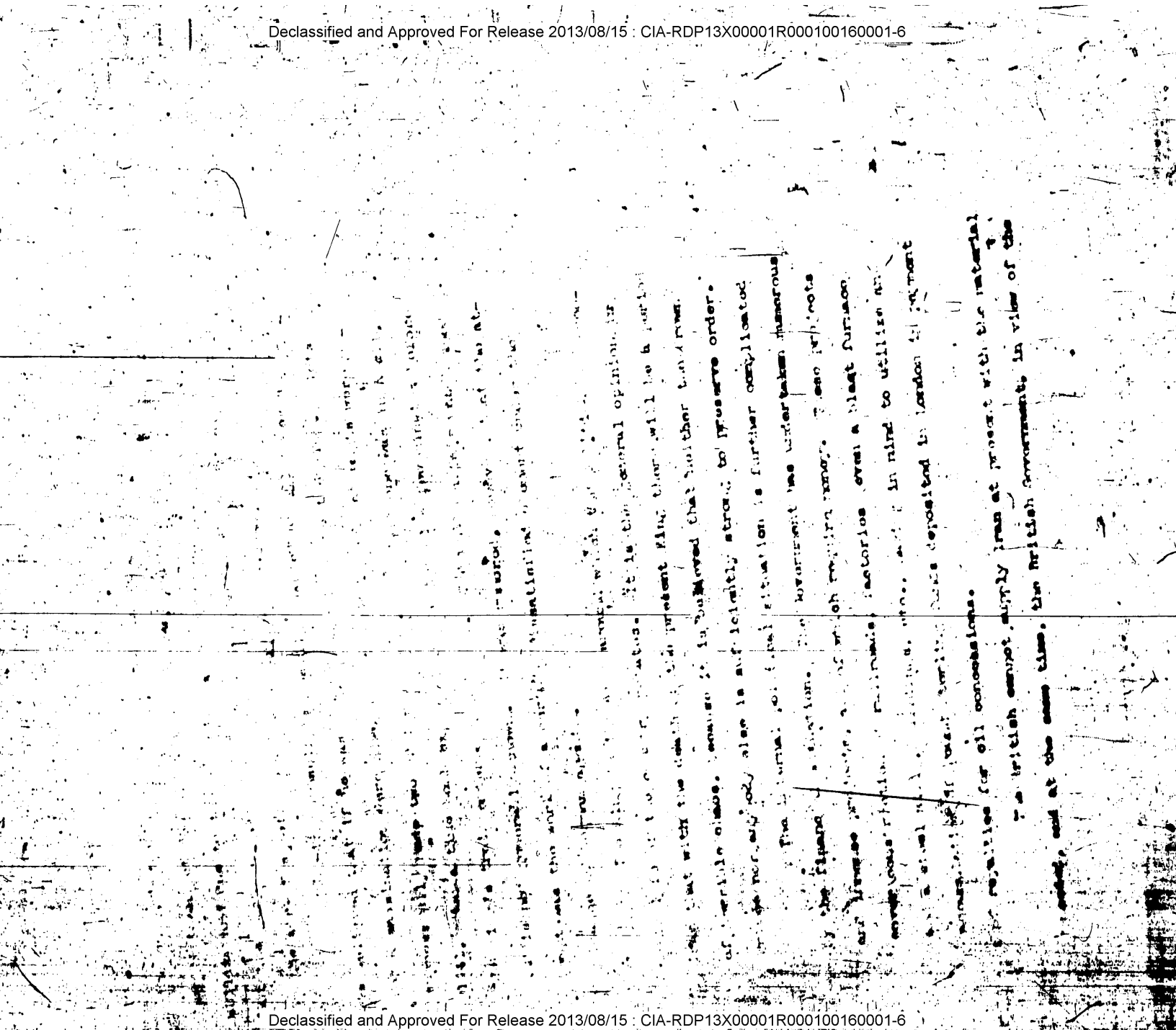

Declassified and Approved For Release 2013/08/15 : CIA-RDP13X00001R000100160001-6

Declassified and Approved For Release 2013/08/15 : CIA-RDP13X00001R000100160001-6

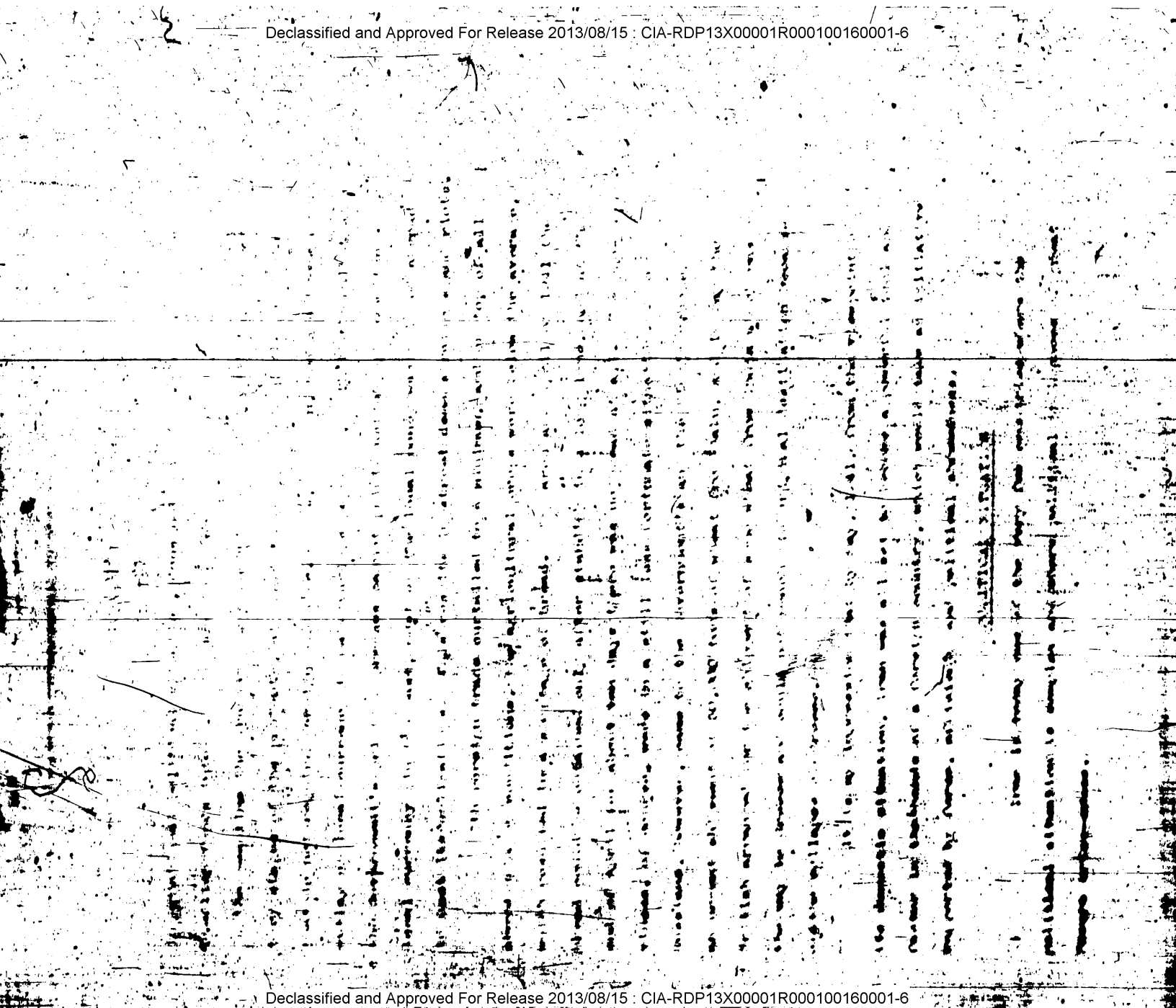

Declassified and Approved For Release 2013/08/15 : CIA-RDP13X00001R000100160001-6

Declassified and Approved For Release 2013/08/15 : CIA-RDP13X00001R000100160001-6

Declassified and Approved For Release 2013/08/15 : CIA-RDP13X00001R000100160001-6

Declassified and Approved For Release 2013/08/15 : CIA-RDP13X00001R000100160001-6

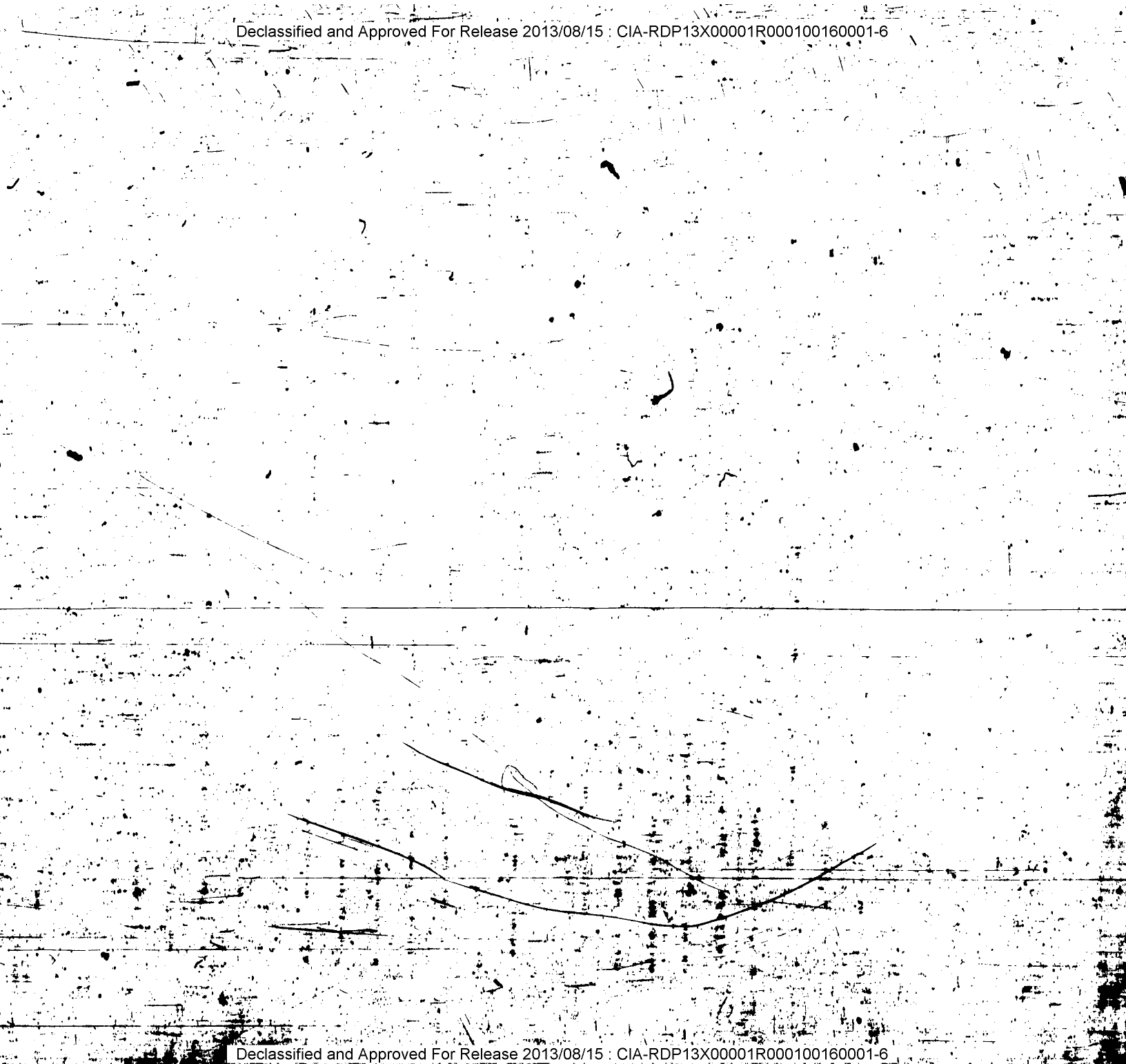

Declassified and Approved For Release 2013/08/15 : CIA-RDP13X00001R000100160001-6

Declassified and Approved For Release 2013/08/15 : CIA-RDP13X00001R000100160001-6

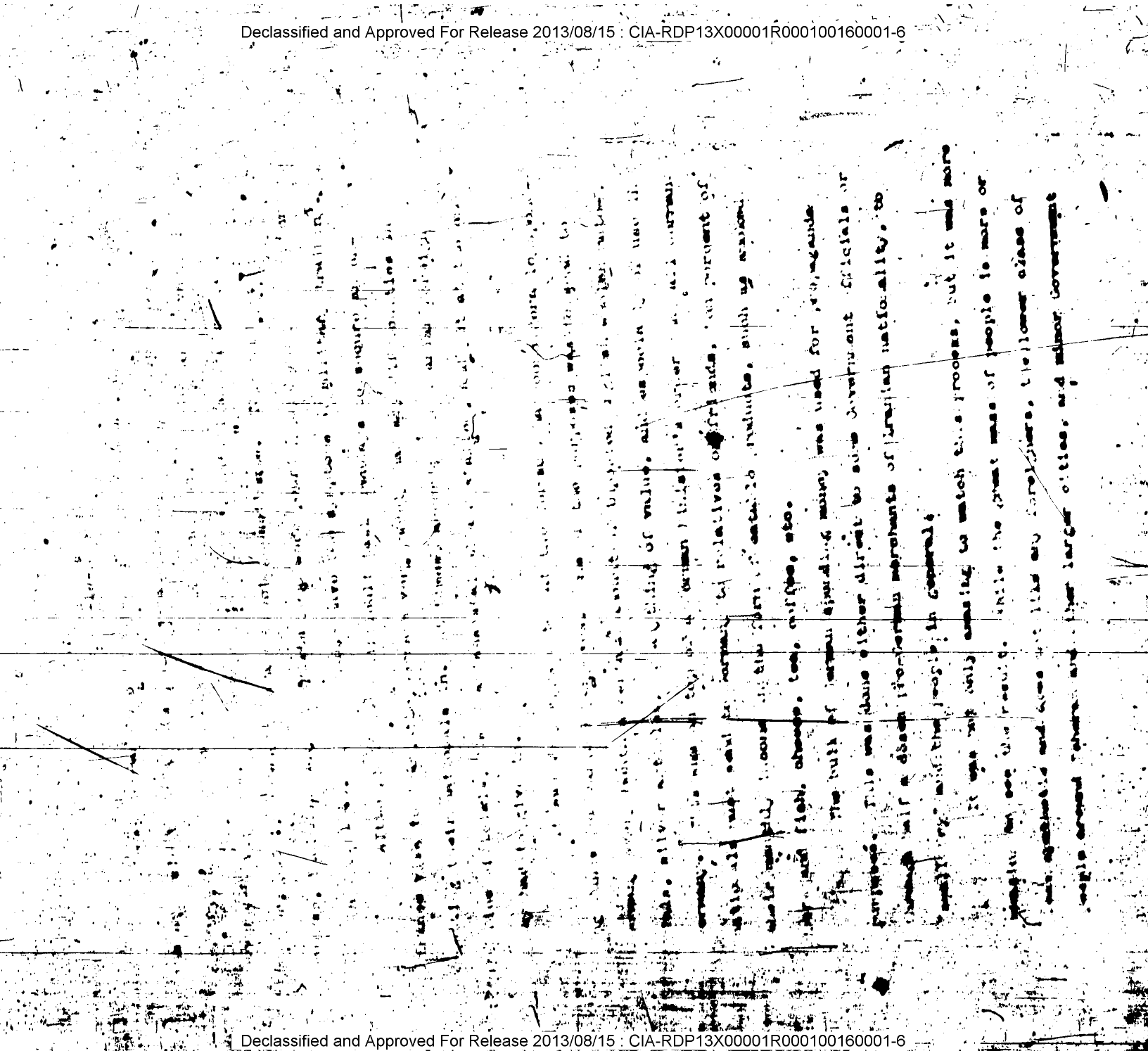

Declassified and Approved For Release 2013/08/15 : CIA-RDP13X00001R000100160001-6

Declassified and Approved For Release 2013/08/15 : CIA-RDP13X00001R000100160001-6

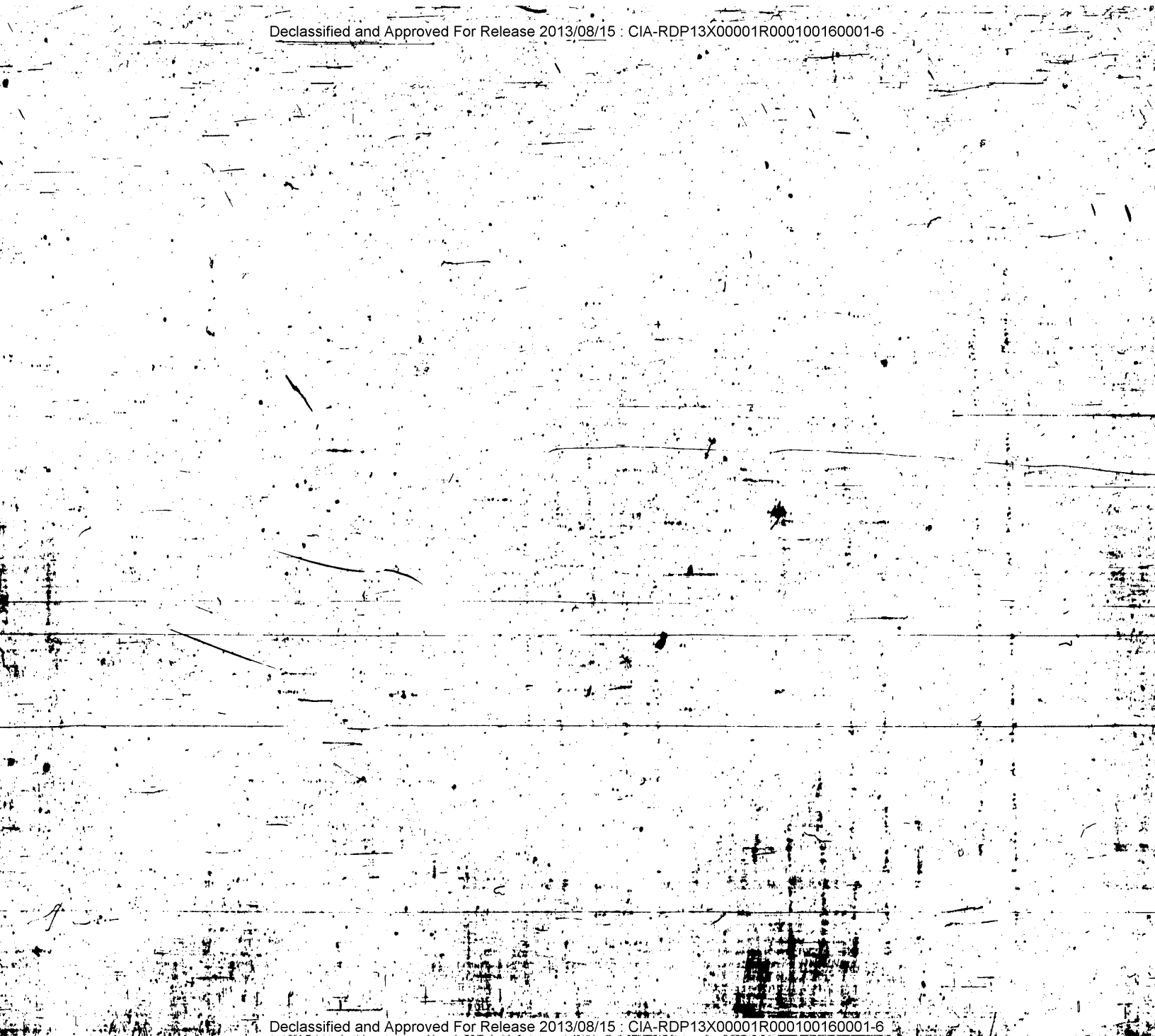

Declassified and Approved For Release 2013/08/15 : CIA-RDP13X00001R000100160001-6

Declassified and Approved For Release 2013/08/15 : CIA-RDP13X00001R000100160001-6

Declassified and Approved For Release 2013/08/15 : CIA-RDP13X00001R000100160001-6

Declassified and Approved For Release 2013/08/15 : CIA-RDP13X00001R000100160001-6

Declassified and Approved For Release 2013/08/15 : CIA-RDP13X00001R000100160001-6

Declassified and Approved For Release 2013/08/15 : CIA-RDP13X00001R000100160001-6

Declassified and Approved For Release 2013/08/15 : CIA-RDP13X00001R000100160001-6

Declassified and Approved For Release 2013/08/15 : CIA-RDP13X00001R000100160001-6

MEMORANDUM

November 1, 1941

To: Colonel Donovan

Subject: Report of interview with M. Leon Brasseur of Teheran

From: William L. Langer

For your information there is attached a report of an interview with M. Leon Brasseur of Teheran, regarding transportation in Iran as of July, 1941, which has been prepared by Dr. Walter L. Wright in accordance with your request.

William L. Langer
Director of Research

Attachment

Declassified and Approved For Release 2013/08/15 : CIA-RDP13X00001R000100160001-6

Declassified and Approved For Release 2013/08/15 : CIA-RDP13X00001R000100160001-6

COORDINATOR OF INFORMATION

WASHINGTON, D.C.

October 30, 1941

MEMORANDUM

TO: Dr. Langer

FROM: Walter L. Wright, Jr.

SUBJECT: Interview With M. Leon Brasseur of Teheran Regarding Transportation in Iran as of July 1941

I. M. Brasseur is a French citizen of Free-French convictions who has come to the United States with the intention of remaining permanently. He is approximately 40 years of age and has spent almost all of his life in Iran, where he has been engaged in the export-import business. He appeared to be very well informed and was quite precise in his answers to questions, usually careful to discriminate between information to which he could testify personally and information which he had on hearsay. All of the "internal evidence" indicates that he is to be regarded as a thoroughly reliable source of information. He is thoroughly familiar with everything Iranian, political as well as commercial.

II. Information secured regarding the Iranian railways.--

A. The postal train (the nearest approach to an express) now requires about 24 hours to go from Teheran to Bandar Shahpur, its terminus being on the estuary of the Karun River which flows into the Persian Gulf. In the opinion of M. Brasseur, this train could make the run in considerably less time.

B. Freight trains now take several days to go from Teheran to Bandar Shahpur, but in the opinion of M. Brasseur need not take more than 30 hours. He states that the slow progress of the freight trains has in the past been occasioned by the necessity of paying graft to station masters along the route who will not permit the trains to pass until they have levied on each car load of merchandise. Freight trains usually consist of not more than 20 cars because the steep grades prevent the locomotives from hauling a greater number.

Declassified and Approved For Release 2013/08/15 : CIA-RDP13X00001R000100160001-6

Declassified and Approved For Release 2013/08/15 : CIA-RDP13X00001R000100160001-6

c. Locomotives and other rolling stock are of excellent quality, and the Iranian personnel who handle them are adequately trained, although paid badly and irregularly. They increase their wages by graft obtained in connection with payments for repair work, so that much rolling stock is unnecessarily laid up in repair shops much of the time, and many entirely unnecessary repairs are carried out.

d. Sidings are to be found approximately every 15 kilometers along the way, and these are adequate for the length of train now in use on the railway. More extensive sidings are to be found approximately every 100 kilometers at the larger towns. There are also sidings for loading and unloading on the jetty at Bandar Shahpur.

e. The line from Teheran to Tabriz:

1. The line is completed and trains are actually running between Teheran and Kazvin.

2. The stretch from Kazvin to Zenjan has been completed and M. Brasseur believes that trains are now running as far as Zenjan, but he is not absolutely positive that this is the case.

3. Beyond Zenjan the right-of-way is about one-fifth graded. Contracts calling for completion of the grading work within two years have been advertised, and I understood M. Brasseur to say that they had all been let. In his opinion, this work could be done in considerably less than two years by European contractors.

4. M. Brasseur did not know whether any grading was being done from the Tabriz end of this stretch.

III. Ports

a. Bandar Shahpur--the terminus at the Persian Gulf end of the Trans-Iranian Railway.

1. Depth of water--this is sufficient for "average freighters of several thousand tons." Large ships have been in the harbor but have not actually docked, so far as he knows. Ordinary freighters, however, can dock at the quay.

Declassified and Approved For Release 2013/08/15 : CIA-RDP13X00001R000100160001-6

Declassified and Approved For Release 2013/08/15 : CIA-RDP13X00001R000100160001-6

2. The jetty is described by M. Brasseur as "circular." This terminology is not entirely clear to me. On the jetty are railway sidings. There is room at the jetty for two small ships or one large ship.

3. Unloading equipment--There are several cranes which M. Brasseur believes capable of handling weights over 20 tons, perhaps up to 30 tons. To his certain knowledge, tanks for the Persian army and very heavy steel boilers have been unloaded.

4. The capacity of the jetty and unloading equipment is, in the opinion of M. Brasseur, less than the capacity of the railway to move freight away from port. He bases this statement on his knowledge that from time to time ships are kept waiting for considerable periods before they can unload.

b. Khorram Shahr (Mohammerah)--this town is situated at the point where the Karun River joins the Shatt al-Arab

1. Unloading of ships must be made to lighters.

2. The highway from the port to the railway at Ahwaz is described as very bad.

3. Barges of light draft could be used on the Karun River to AhWaz.

4. M. Brasseur has no information on loading and unloading facilities at AhWaz.

c. Pahlevi (formerly Enzeli)

1. The port is well protected, and the water is sufficiently deep to accommodate the largest Russian ships found on the Caspian Sea, and there are no other ships there.

d. Bandar Shah on the Caspian

1. Here the depth of water is not sufficient for steamers because of the "recession" of the Caspian in recent years, so that loading and unloading must be to lighters.

Declassified and Approved For Release 2013/08/15 : CIA-RDP13X00001R000100160001-6

Declassified and Approved For Release 2013/08/15 : CIA-RDP13X00001R000100160001-6

e. Deno

This port is unusable because of shoal water.

f. Bandar Gaz

1. This port is situated about 20 kilometers west of Bandar Shah on the Caspian and about 20 kilometers from the railway which runs from Teheran to Bandar Shah. M. Brasseur has seen small steamers tied up at the quay here.

g. Other Ports on the Persian Gulf and Indian Ocean

M. Brasseur believes that considerable quantities of material could be landed from the steamships by lighter at Bushire and Bandar Abbas, whence shipment by truck over fairly good roads is possible.

IV. Shipping on the Caspian Sea

a. According to M. Brasseur, all the ships, including tankers, of any useful size on the Caspian Sea are Russian and believes their number to be not over 100. Their size runs from 600 to 2,000 tons, with the smaller ships predominating. At all ports, except Pahlevi and perhaps Bandar Gaz, lighters must be used in loading and unloading.

b. The dredge purchased by the Persians from Germany is on the Caspian Sea and in operating condition.

V. Highway Transport

a. Zahidan on the Baluchistan Frontier to Kirman

The route has a metalled road most of the way, but when M. Brasseur went over it there were some stretches in level country where "open field" tracks were followed. The route goes through Duzdab, Bam, Kirman, Yezd, and Kashan to Teheran. The bridges he reports as "fair," and the pass between Bam and Zahidan as "moderately difficult." This route is not as good as the route to Teheran passing through Meshed.

b. Bandar Shahpur to Teheran

This is a "good" road, roughly parallel to the railway and is customarily used by trucks up to ten-ton size, which implies that the bridges must be sound.

Declassified and Approved For Release 2013/08/15 : CIA-RDP13X00001R000100160001-6

Declassified and Approved For Release 2013/08/15 : CIA-RDP13X00001R000100160001-6

c. Baghdad-Hamaden-Teheran

This road was described by M. Brasseur as "good." It could easily be kept open all the year and can take ten-ton trucks.

d. The roads from Bushire and Bandar Abbas northward are not described as "good" by M. Brasseur but as being usable for 3½-ton trucks throughout the year.

e. The road from Zenjan to Tabriz covering a stretch where the railway is not yet built is considered "good" by M. Brasseur. Ten-ton trucks can be used on it. He says that an ordinary passenger car can be driven on it at an average speed of 35 to 40 miles per hour.

f. Teheran to Pahlevi

An excellent road built by the Russians, which can carry any kind of traffic and which is 340 kilometers in length.

g. The road from Teheran to Chalus and Dahno is a much shorter route to the Caspian coast than the road to Pahlevi--about 200 kilometers. It is much used in the summer for passenger cars but the grades are very steep.

h. In Iran, according to M. Brasseur, there are between 3,000 and 5,000 trucks, mostly of American make and of 3½ to 5-ton load capacity. There are also a considerable number of ten-ton trucks. The number of small one-half-ton trucks is not large. The army trucks are about two-thirds German and one-third American in origin.

Matthew Ridgway, Jr.

WLV:jr

Declassified and Approved For Release 2013/08/15 : CIA-RDP13X00001R000100160001-6

Declassified and Approved For Release 2013/08/15 : CIA-RDP13X00001R000100160001-6

[illegible]

[illegible]

[illegible]

Chicago, August [illegible], 1941.

Colonel W. Donovan
Coordinator of Information
State Department
Washington, D.C.

Dear Colonel Donovan,

[illegible] promised you, I [illegible] a small study [illegible] I wrote immediately I [illegible] June 5th, when [illegible] mind. I hope [illegible]

As I told you, I am at your entire disposal for any special or inside information I may possess on the situation in Syria, Palestine, Iraq, Egypt, Iran or Arabia.

I expect to be in Washington early next week, and will stay at the [illegible].

Yours sincerely,

Francis Kettaneh

Declassified and Approved For Release 2013/08/15 : CIA-RDP13X00001R000100160001-6

Declassified and Approved For Release 2013/08/15 : CIA-RDP13X00001R000100160001-6

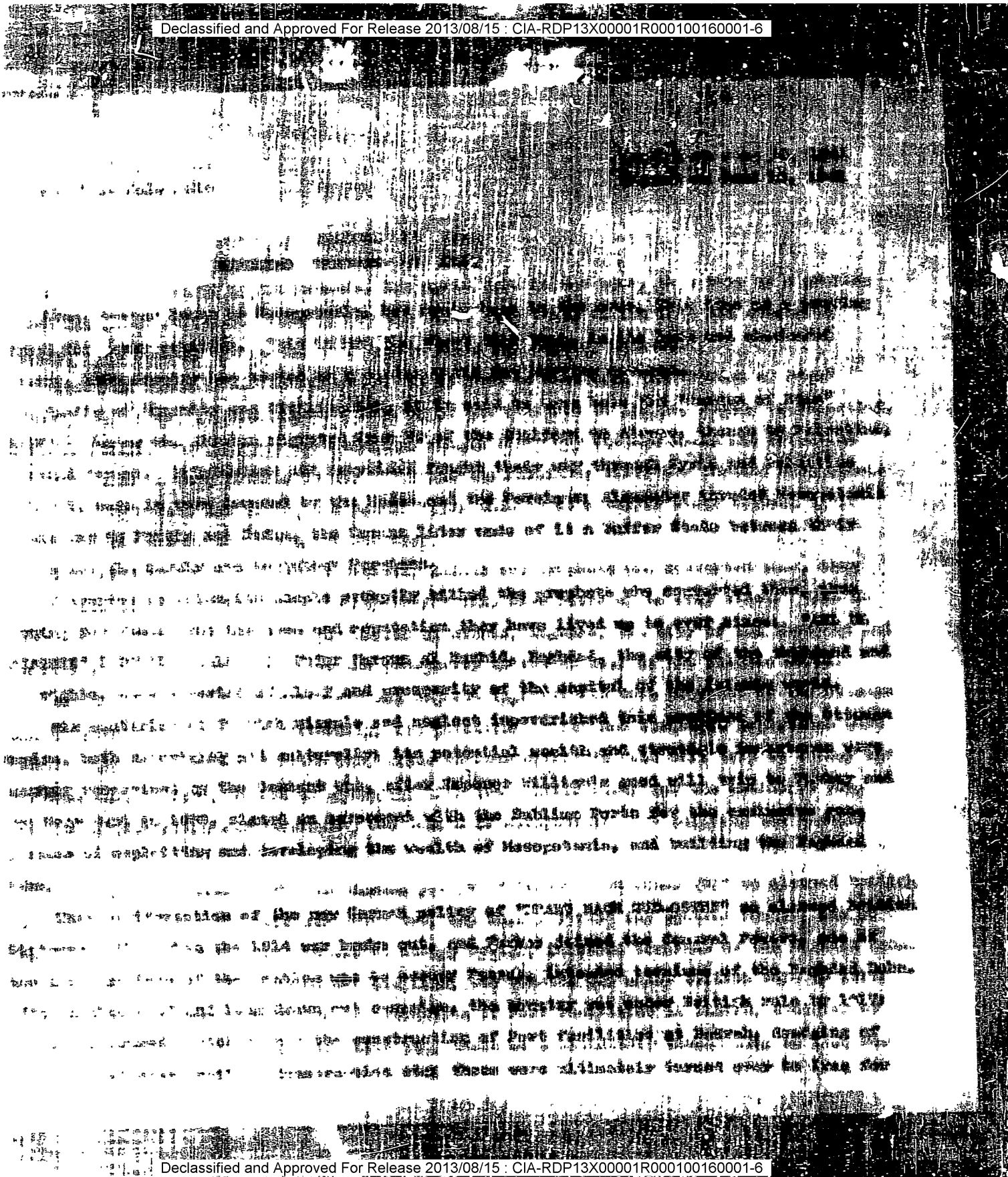

Declassified and Approved For Release 2013/08/15 : CIA-RDP13X00001R000100160001-6

Declassified and Approved For Release 2013/08/15 : CIA-RDP13X00001R000100160001-6

Declassified and Approved For Release 2013/08/15 : CIA-RDP13X00001R000100160001-6

Declassified and Approved For Release 2013/08/15 : CIA-RDP13X00001R000100160001-6

Declassified and Approved For Release 2013/08/15 : CIA-RDP13X00001R000100160001-6

Declassified and Approved For Release 2013/08/15 : CIA-RDP13X00001R000100160001-6

[illegible] [illegible]

[illegible]

Aided by the [illegible] Eastern Division of the [illegible] of Rashid Ali, the newly succeeded [illegible] and join the Axis. His administration [illegible] really postponed the evil day.

[illegible] by this pressure, Dr. [illegible] tried to counteract this feeling by [illegible] anti-British propaganda. Not only was Iraqi public opinion inflamed by events in Palestine, but Englishmen enjoy a stranglehold and a practical [illegible] of commerce and trade, banking, money-lending; they own practically [illegible] of the worthwhile land around Baghdad, and enjoy great [illegible]. It was therefore easy for the Germans to appeal to the cupidity and resentment of the Arabs, by suggesting that they join the Axis, [illegible] the Jews, loot and confiscate their property. In this plan [illegible] is probably [illegible] and what stops the British [illegible] this [illegible].

After the entry of Iraq into the League, and the signing of the Anglo-Iraq treaty which secured British rights in the Mosul oil-fields, they withdrew their troops to the air camps of Shaiba (outside Basrah) and Habbania (outside Baghdad) and judging that they had behaved rightly, decided they were entitled to retire into masterly inactivity.

They would not see, or seeing would not believe, that they were rapidly losing ground, particularly in Iraq. When this war broke out, they got Nury al Said to break off diplomatic relations with Germany. But German money and German propaganda continued to pour in through the channel of the Italian Legation. The newspapers became daily more hostile to the British cause. Instead of trying to buy them over (and it could have been done for a total monthly subsidy of around $600) the British brought pressure on the Iraq authorities to crack down on these papers, thus increasing hostility to their cause.

Declassified and Approved For Release 2013/08/15 : CIA-RDP13X00001R000100160001-6

Declassified and Approved For Release 2013/08/15 : CIA-RDP13X00001R000100160001-6

[redacted]

[redacted] had the Finnish problem found an Indian [redacted] to handle. But a third individual was Nehru, a man whose own inner [redacted] and [redacted] Krishna Menon all felt the desire to say [redacted] to [redacted] in accordance with Gandhi. The [redacted] and file, especially in the [redacted] that the Soviet Union was [redacted] and [redacted] to [redacted] and [redacted] on signs of weakness.

After Stalin died [redacted] Nehru moved the Indian Government to [redacted] diplomatic relations with the Russians, but were rebuffed. This put the onus [redacted] and [redacted] and maneuvering. Earlier [redacted] had [redacted] to be represented in Iran by the Soviet Ambassador's diplomatic [redacted] understand or liked the Shah, and there were discussions [redacted] and an unduly [redacted] spirit of conciliation.

[redacted]

Krishna Menon, adviser to the Prime Minister, J. Nehru who could have played a very important role at Indian [redacted] the Embassy and the Iraqi Government. By [redacted] the power of the Iraqi Government's will, all things to all men, he consolidated his personal position, cut [redacted] sentiment remarkably rapidly, but [redacted] the position of the Indian Government, and was probably the least influential of the Indian [redacted] in Iraq.

[redacted] head of the Embassy's propaganda department, he took no pains to hide how much he despised and mistrusted the Arabs. Author of a book violently anti-Arab and pro-Jew, he [redacted] who could have been picked for positions in a violently anti-Jewish Arab country.

[redacted] oriental secretary, who by position ranked [redacted] after [redacted] years in the country, he had pretty [redacted] with persons and events [redacted] he lived [redacted] and rarely mixed in Iraqi society. Moreover, as the [redacted]

Declassified and Approved For Release 2013/08/15 : CIA-RDP13X00001R000100160001-6

Declassified and Approved For Release 2013/08/15 : CIA-RDP13X00001R000100160001-6

Declassified and Approved For Release 2013/08/15 : CIA-RDP13X00001R000100160001-6

Declassified and Approved For Release 2013/08/15 : CIA-RDP13X00001R000100160001-6

Declassified and Approved For Release 2013/08/15 : CIA-RDP13X00001R000100160001-6

Declassified and Approved For Release 2013/08/15 : CIA-RDP13X00001R000100160001-6

[illegible]

[illegible]

[illegible]

[illegible] Italian Minister in Baghdad, [illegible] if the Axis would help them with planes, [illegible] guns. [illegible] replied that they were not ready [illegible] to fight in Iraq [illegible]

A young member of one of the legations was able not only to intercept these cables but also to decode them. [illegible] the authorities there refused to believe, on the ground that nobody in Iraq could break a secret code.

Taha's cabinet was manifestly transitional, [illegible]

How was this [illegible]

The British, [illegible] recalled Sir Basil Newton, but instead of replacing him by [illegible] Cornwallis [illegible] and participated in the Arab Renaissance with Lawrence and Faisal. But he had been recalled from Iraq, several years before, at the request of [illegible] and his [illegible] was interpreted by the Iraqis as a sign that England would stand no more [illegible] nationalists [illegible] considered this appointment as a deliberate provocation [illegible]

Declassified and Approved For Release 2013/08/15 : CIA-RDP13X00001R000100160001-6

Declassified and Approved For Release 2013/08/15 : CIA-RDP13X00001R000100160001-6

Declassified and Approved For Release 2013/08/15 : CIA-RDP13X00001R000100160001-6

Declassified and Approved For Release 2013/08/15 : CIA-RDP13X00001R000100160001-6

Declassified and Approved For Release 2013/08/15 : CIA-RDP13X00001R000100160001-6

Declassified and Approved For Release 2013/08/15 : CIA-RDP13X00001R000100160001-6

a) A decree to be signed by the Regent, accepting Taha's resignation.

b) A decree to be signed by the Regent, [illegible] Rashid Ali as Premier, with a list of the [illegible] of his cabinet.

c) A decree to be signed by the Regent, [illegible] Parliament, and [illegible] Rashid Ali in [illegible] until the [illegible] elections.

d) A certificate, signed by a panel of four army doctors, certifying the death of the Regent Abdul Ilah, from heart failure.

e) A proclamation to the people, announcing the death of the Regent, and the changes he had [illegible] before his death.

That night at around 10:00, the house of Taha el Rashmi was surrounded by troops, and he was forced to sign his resignation.

The troops occupied and surrounded the house of the Regent, who by pure accident, learned about the [illegible] at the last minute, and escaped just in time. He was whisked by the British by air to Basrah, where the Mutesarrif (governor) tried to get Nawi's division and the Southern Arab Tribes to side with the fugitive. Nawi had cold feet, Fahre was arrested and sent to Baghdad, where Rashid Ali had successfully brought off his coup.

Negotiations started with the various powers for the recognition of Rashid Ali's Government, [illegible] under threats, assembled the deputies, and forced them to vote the replacement of Abdul Ilah by Sherif Sharaf, as Regent. The British, after some hesitation, carried out a scheme they had been preparing for some time, and landed troops in Basrah, whilst [illegible] for time with Rashid Ali; they would not formally recognize his Government though he [illegible] so far as to offer to break off relations with Italy. Rashid Ali's supporters, especially the Big Four, grew restive, reproaching him with allowing the British to land all the troops they wanted in the country, when he had formerly promised not to allow such landings. Once these troops were firmly established, he was told that the British would carry out the threat, unwisely uttered by some members of their community, of clearing out Rashid Ali and his clique.

Invoking an obscure passage of the Anglo-Iraq treaty, he insisted that no further

Declassified and Approved For Release 2013/08/15 : CIA-RDP13X00001R000100160001-6

Declassified and Approved For Release 2013/08/15 : CIA-RDP13X00001R000100160001-6

Declassified and Approved For Release 2013/08/15 : CIA-RDP13X00001R000100160001-6

Declassified and Approved For Release 2013/08/15 : CIA-RDP13X00001R000100160001-6

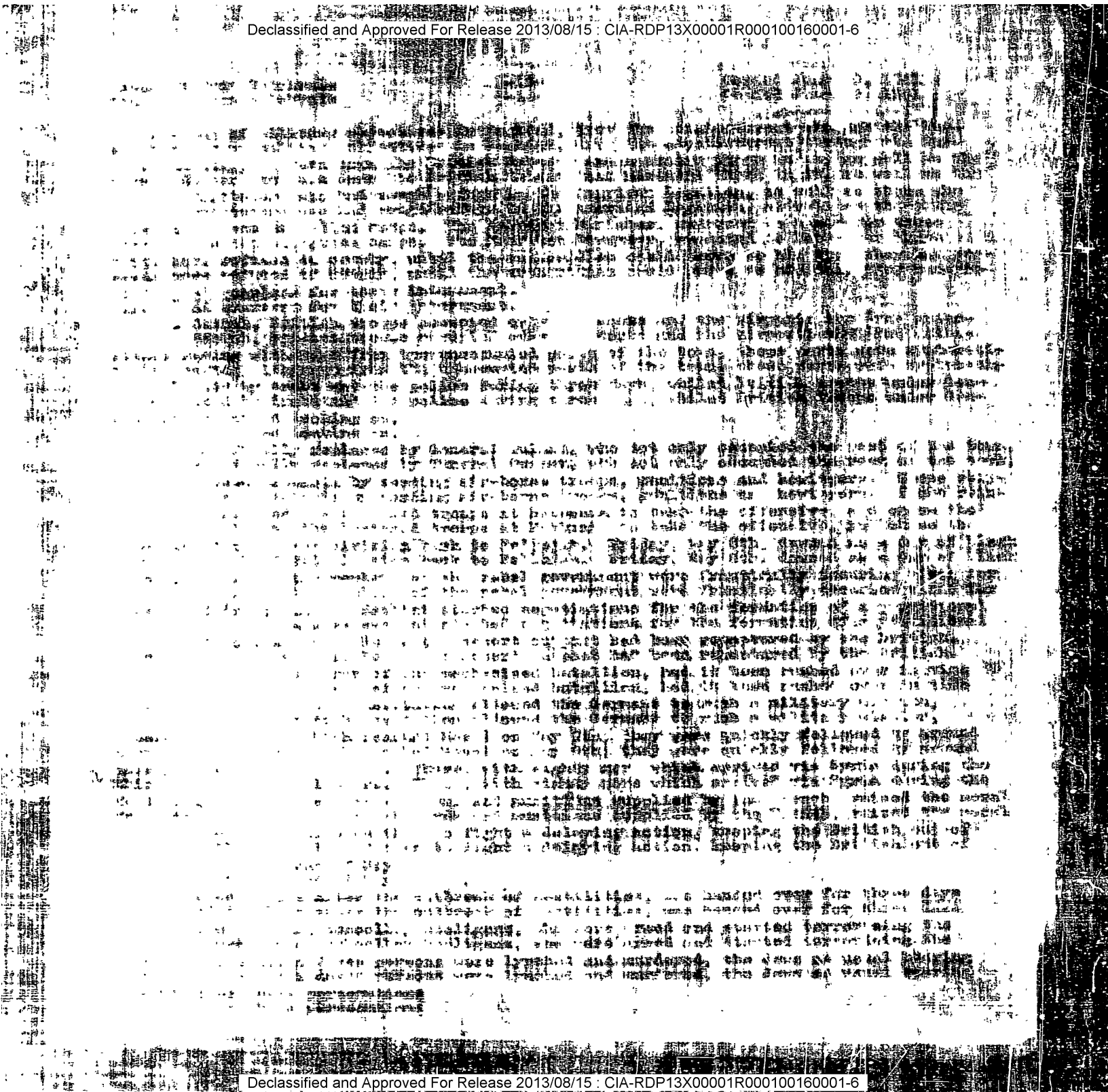

Declassified and Approved For Release 2013/08/15 : CIA-RDP13X00001R000100160001-6

Declassified and Approved For Release 2013/08/15 : CIA-RDP13X00001R000100160001-6

Declassified and Approved For Release 2013/08/15 : CIA-RDP13X00001R000100160001-6

Declassified and Approved For Release 2013/08/15 : CIA-RDP13X00001R000100160001-6

IRELAND

Declassified and Approved For Release 2013/08/15 : CIA-RDP13X00001R000100160001-6